



CONSILIUL JUDEȚEAN BOTOȘANI



MEMORIALUL IPOTEȘTI – CENTRUL NAȚIONAL DE STUDII MIHAI EMINESCU

MEMORIALUL IPOTEȘTI - CENTRUL NAȚIONAL DE STUDII MIHAI EMINESCU

Sala de expoziții temporare *Horia Bernea*



Vergulescu, 25.XI.1988, Botoșani.

Pe locul clădirii centrale s-a aflat casa lui Gheorghe Eminovici în care s-a născut la 15.11.1850 poetul Mihai Eminescu.

Lucrări din COLECȚIA DE ARTĂ a Memorialului Ipotești
Donația SPIRU VERGULESCU

Pe urmele lui EMINESCU

Grafică de SPIRU VERGULESCU

martie - septembrie 2020

Lucrările din expoziție pot fi vizualizate și on-line: www.eminescuipotesti.ro/zileleeminescu2020iunie15



Lucrările, realizate în perioada 1988-1989 (desene în tuș, cu penița) au făcut parte inițial din expoziția *Locuri eminesciene*, vernisată la Galeria de Artă ale Municipiului București (1-15 ianuarie 1989) și ulterior au fost expuse la Complexul studentesc Costinești, în cadrul *Colocviului literaturii și publicisticii pentru turism* (18-20 mai 1989 - sala de expoziții din cadrul bibliotecii).

101 lucrări cu tema *Locuri eminesciene* au fost donate instituției ipoteștene în momentul inaugurării noii clădiri din incinta Memorialului *Mihai Eminescu* - Ipotești (15 iunie 1989), cu prilejul manifestărilor dedicate Centenarului morții poetului.



Ipotești - Casa memorială a familiei Eminovici



Casa memorială a familiei Eminovici - interior



Muzeul nou - Sala de expoziții temporare

Memorialul Ipotești

Sala de expoziții temporare *Horia Bernea*

DONAȚIA SPIRU VERGULESCU

Lucrări din patrimoniul Memorialului Ipotești

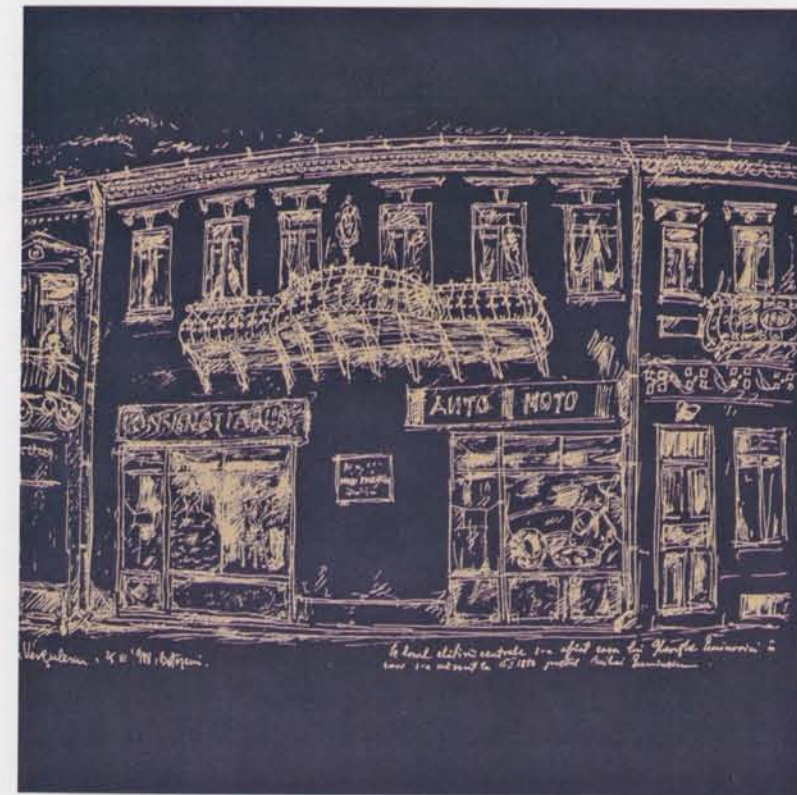

MEMORIALUL IPOTEȘTI - CENTRUL NAȚIONAL DE STUDII MIHAI EMINESCU
717253 Ipotești, Com. Mihai Eminescu, Botoșani ROMÂNIA

m.ipotesti@gmail.com www.eminescuipotesti.ro



Spiru Verzeletiu,
Artistul, si stia sa gura in
dreptul bustului lui Mihai Eminescu
in Cimpuliu, Bucuresti, 10 III '89.



Din vecinul Botosani
pe-ale cuimi strazi si-a pierdut
pasii Mihai Eminescu apasandu-se cu lumea.

Giorgio Vergulescu '89



Spiru Vergulescu, 16 VII 1988, Botosani

Drum spre locul unde s-au
afolat casele lui Gheorghe Eminovici
si in care s-a nascut fiul sau Mihai,
'Lucerfulul' patriei romanesti.



Spina Verghulescu, 25 XI '988, Botoșani.

Pe locul clădirii centrale s-a aflat casa lui George Eminovici în care s-a născut la 15.1850 protul Mitai Eminescu.



Spiru Bengulescu

25 XI 1988,
Botosani

Uspenia și crăciunul
în care, la 21 I 1850, a
fost botezat poezul
Mihai Eminescu



Casa de la Spotesti, Capatul capitaniei
patului Mihai Quinescu

Spiru Vorulescu, 16 VI 1988.



Spiru Vegulescu
26 XI '88, Ipotesti.

Interior in casa copilăriei
poetului Mihai Eminescu.



"Laul lui Leon" din Ipotesti.

Spina Vergulorai '88

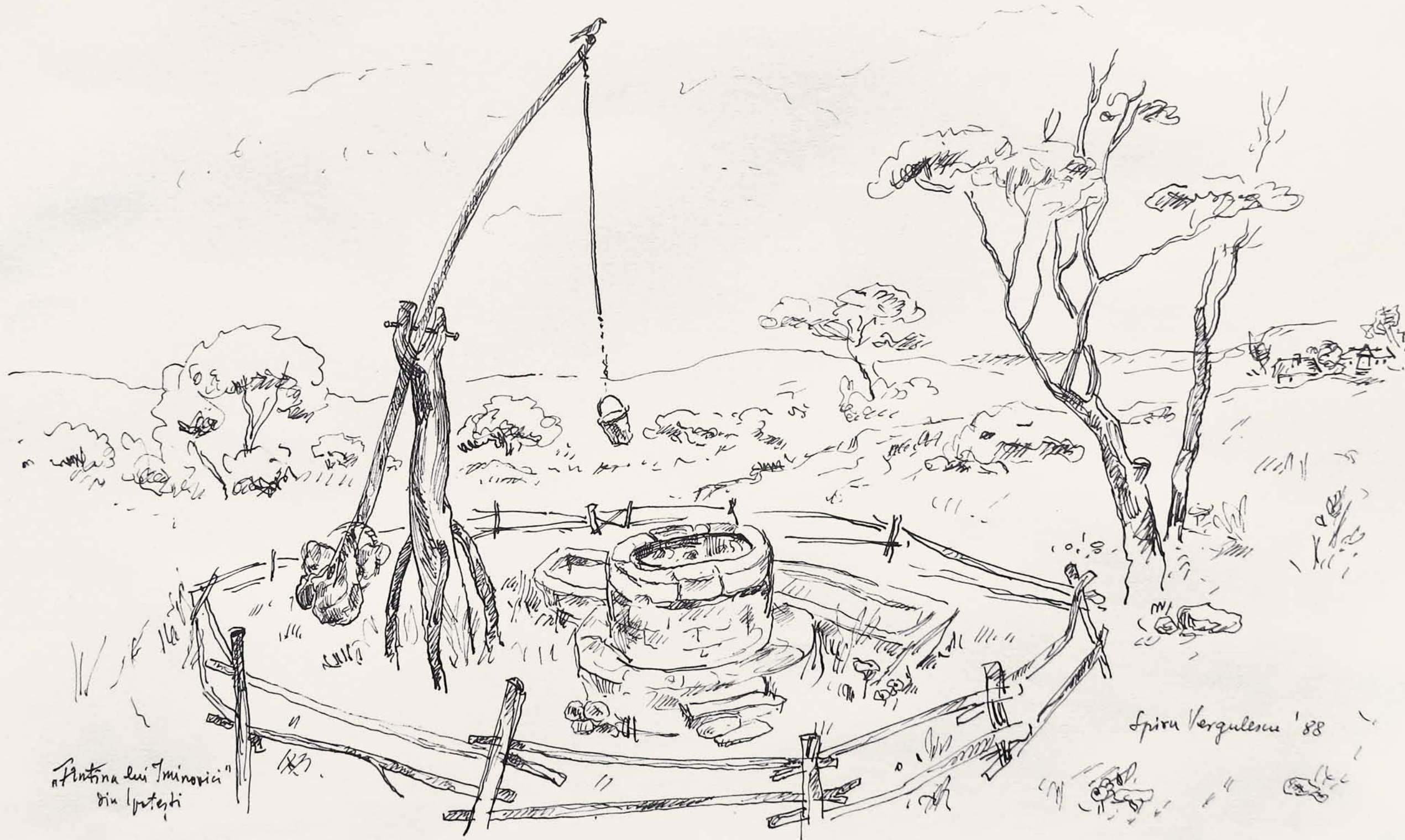

"Antona lui Iminovici"
din Ipatesti

Spiru Vergulescu '88



"Cotina" Ispolsti.

Spiru Vargulescu '88



La Tuteri, in cobru.

Spiru Vargulescu 1988



Col. D. H. canoniculă de G. Ambrasiu la Arta Picturii în Craiova.

Art. Vargulescu 188

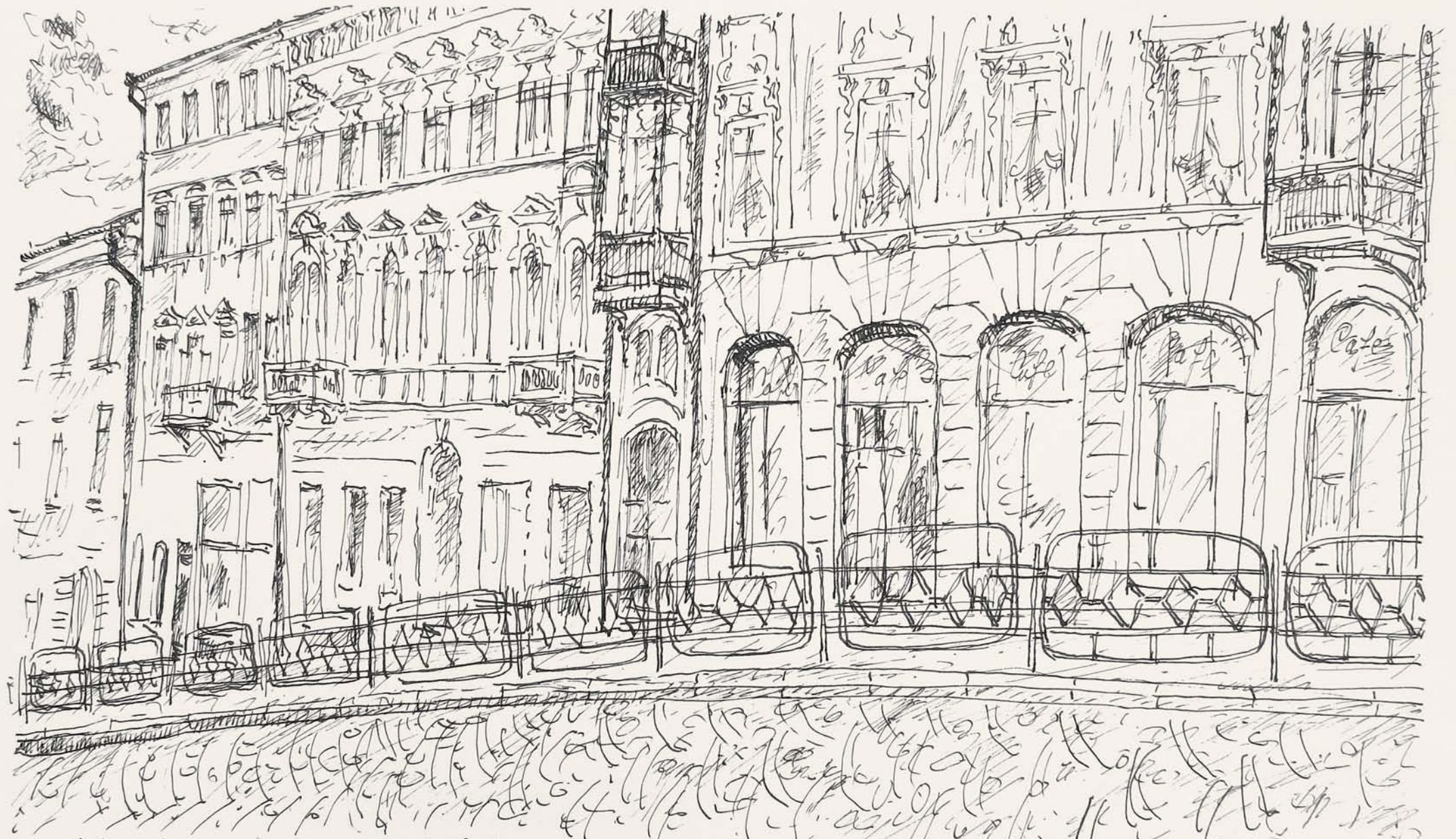

Vechi clădiri pe actuala stradă „Mihai Eminescu” din Cernăuți pe care se afla și
Gimnaziul unde a învățat prețul, sub grija părintească a lui Aron Lumineț.

Episodul Verșuleasa '89



Cernăuți, Clădire pe lângă care trecea
Mihail Eminescu spre școala primară.

Lupu Verguleanu '89



In vechea clădire a Tribunalului,
poetul Mihai Eminescu a fost copist
între lunile noiembrie 1864 și martie
1865.

Spiru Vergulescu nr 89, Botosani.



Chioscul si monumentul poetului M. Sucevici
in parcul Hotelului Com. Nagurne, langa Bucuresti,
unde a fost construita in anul 1908.

Spina Vasulescu 7x'88



„Fiind băiet, păduri cutreie ram”

Spicu Vargulescu '88



Spirulargula
16 VI '988, Ispes, d.

"Lacul cobrilor alina
nufeni galbene si incarci;
Trestind in sejurii alle
si cutremura o luci."
M. Eminescu



"Pădurea de argint" (Văratec), 24 x 188

Șirul Văratec



Vedere panoramică a Blajului cu "teutul lui Eminescu" în planul fundal.

Spiru Vargulea '88



In domul spre Blaj (mai 1866)
 Mihai Eminescu este adăpostit în
 pridvorul bisericii de lemn din
 Târgu-Lucea.

"Și m-am scurșat în clopotniță cu
 dinții clătănind și mișcând pînă la piele;
 păreul meu cel lung îmi cădea pe ochi...
 Așa am stat toată noaptea."
 Mihai Eminescu

Spiru Verșulescu '89

Handwritten scribbles and lines at the bottom of the page, including the number '111' on the left and various marks on the right.



Teiul din Eminescu de pe dealul Hula-Blaj.

Spim Verguleanu '88



Clădirea veche a caselor ~~Magur~~ condată în care a funcționat "Institutul academic"
unde M. Guinescu a fost profesor suplimentar (oct. 1874 și martie 1875) în locul lui A. D. Xenopol
și al lui Șaulescu Dobânarescu. Astăzi această clădire face parte din ansamblul de clădiri al
"liceului "M. Guinescu" - Iași.

Spiru Verșevanu
1 dec. 1988, Iași.

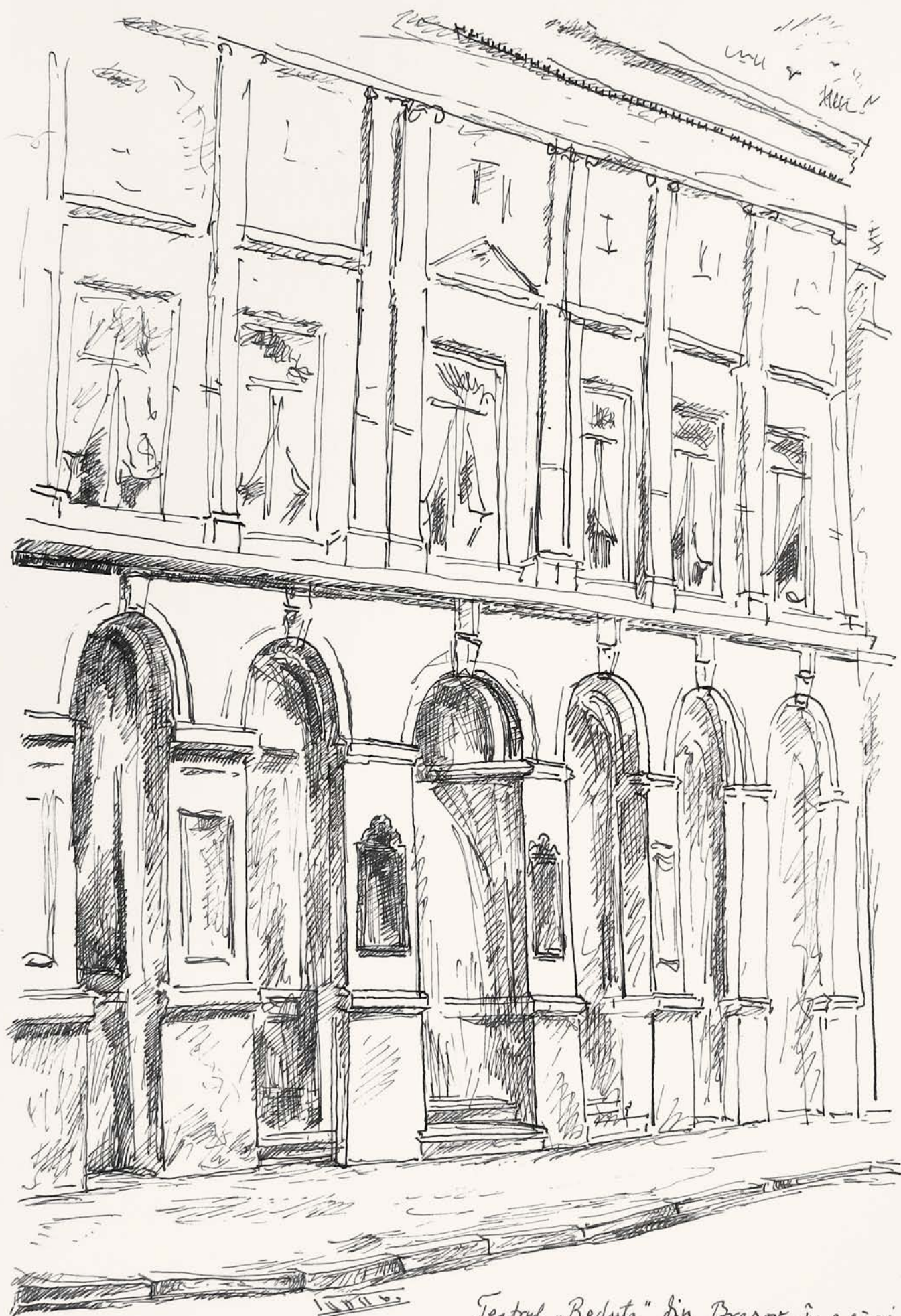

Spicu Vergetorului '89

Teatrul „Reduta” din Braşov, în a cărui sală, în iunie 1868, trupa lui Mihail Pascalis prezintă spectacole avându-l suflor pe Mihail Eminescu.

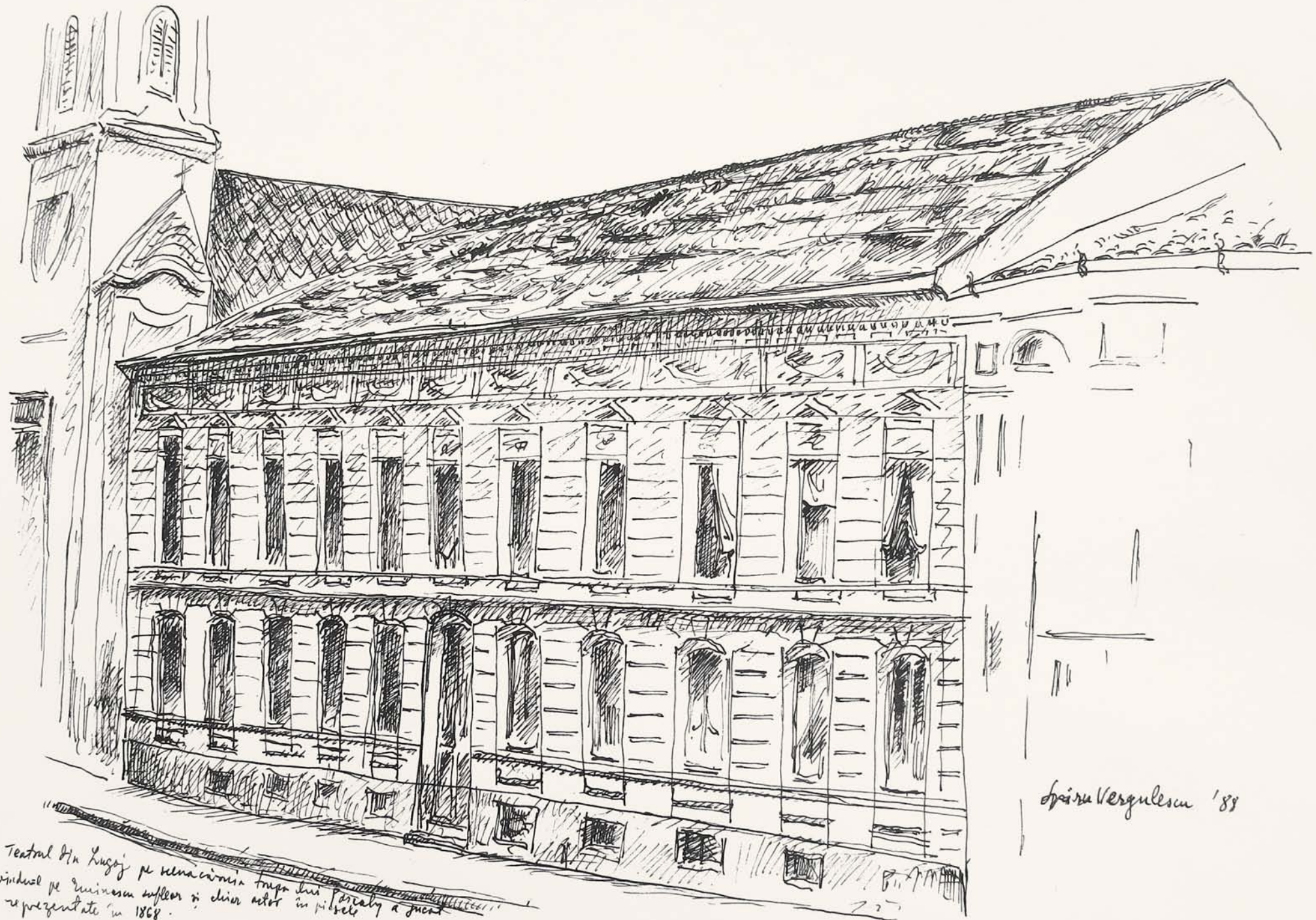

Spina Vergulescu '88

Teatrul din Lugoj pe renovarea timpului
evident pe ruinescu suflet și clasa actor în pișele
reprezentate în 1868.



Spiru Vergulescu '89

Teatrul vechi din Oravita, în care trupa lui Pascaly,
avându-l suflor pe Mihai Ciușteru, dă spectacole la sfârșitul
lunii august 1868.



Henul „Dumrești” din Sibiu, în care a fost adăpostită în 1868 Armata lui M. Păscaly

Spiru Vargulescu '88



Odesa, Stațiunea Kuzalnic de pe malul lacului
Liman (Andrievici) - pavilionul cel vechi, unde
a fost internat petel M. lui nesu

Spiru Vergulescu, 1989



Teatrul vechi din Arad,
unde trupa lui Mihai Pascaly, avându-l
pe Mihai Eminescu suflor, da spectacole
în august 1868.

Spiru Verpulescu '89

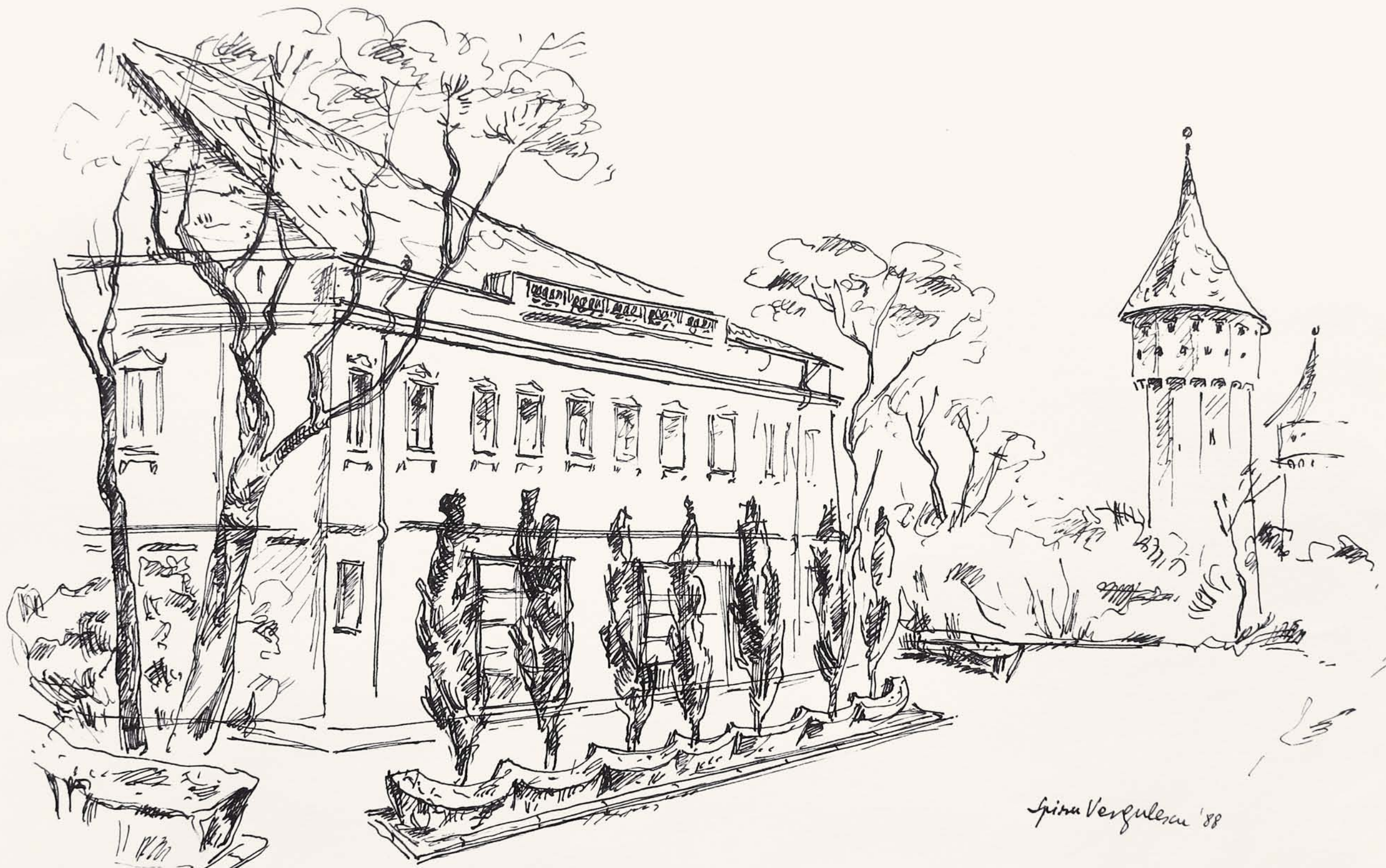

Clădirea teatrului vechi din Sibiu în care a jucat drăpa lui Parcalby

Spina Verzelescu '88



Spiru Vergulescu '89

Giurgiu, ora cum arăta prin
1867 când a fost poezul lui
Eminescu tamal în port, grădărit
suflet.

" : Eminescu a fost angajat de Ionu Caragiale și de curând
apoi lui Pascali... legenda găsimi lui la Giurgiu, sustinută
din două părți, este încă pe la puterica... Fie că ar fi canal
în port, fie grădărit la hotel, fie amândouă, felul de viață
tă al lui Eminescu aici este într-o totul plauzibilă intru-
cit este o prelucrare a existenței pe la pământ. Tânărul ro-
mantic tăvătăse-șă trairăcă pe drumuri și să găsească o
plăcere amăria nito - acest fel de viață". G. - Călinescu



Spiru Verșulescu

Botoșani, 25 XI '88

Clădirea (în desene) în care țara Păscaly a dat ultimul spectacol în Botoșani arătându-l ca supleor pe M. Zărnescu.

172 173



Piata Teatului National din Bucuresti
 si hotelul si restaurantul Hugues, in spatele caruia se afla
 Comunita lui Mihai Parcaly unde, un timp, a locuit si Mihai Eminescu.

Spion Verpulescu '89.

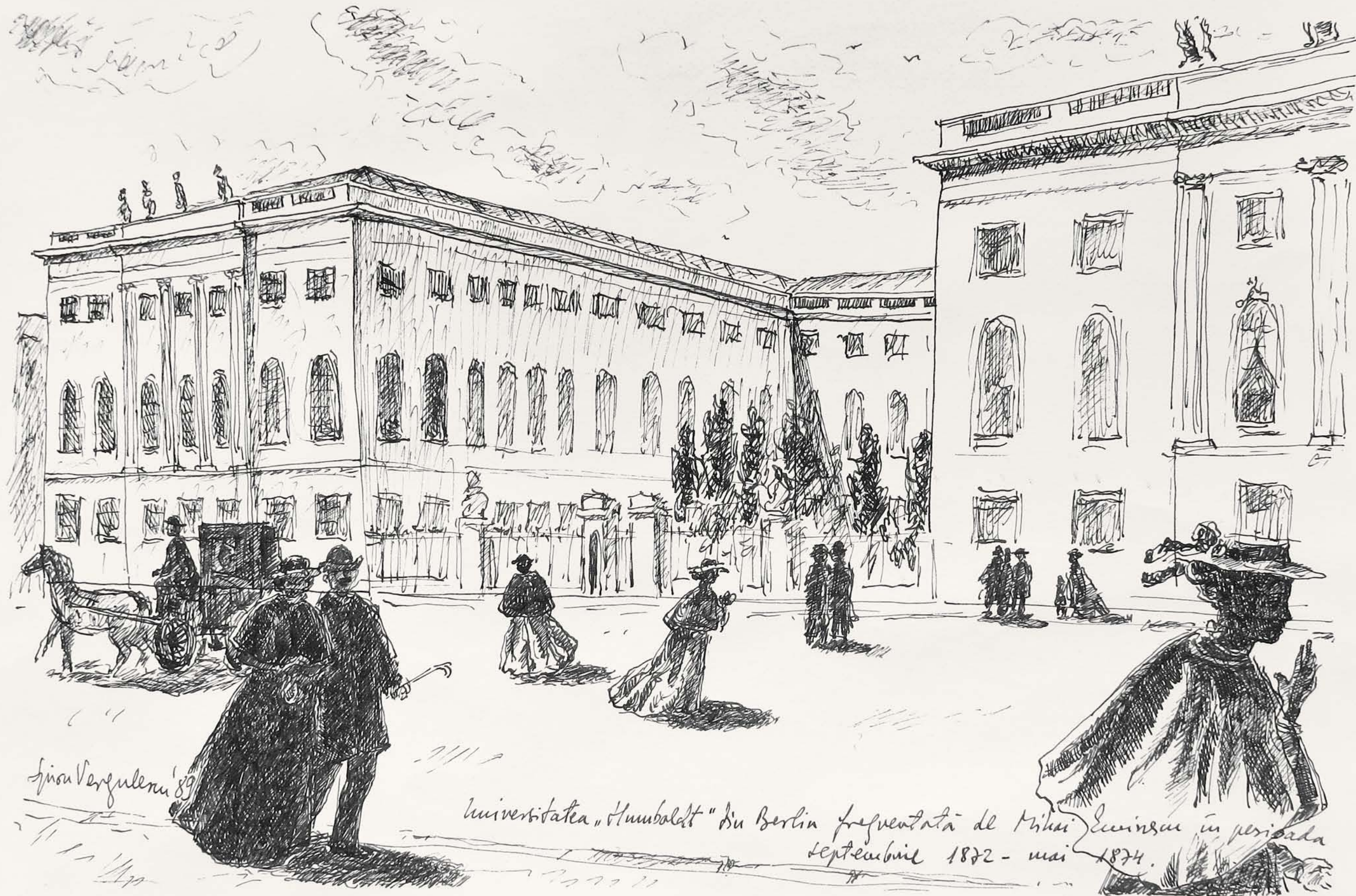

Sion Verguleni '89

Universitatea „Humboldt” din Berlin frecventată de Mihai Eminescu în perioada
septembrie 1872 - mai 1874.



Vienna IV, Schanzenburgergasse nr. 5, in casa locuit Einstein
in periodo studentesco.

Gianni Vespignani '88

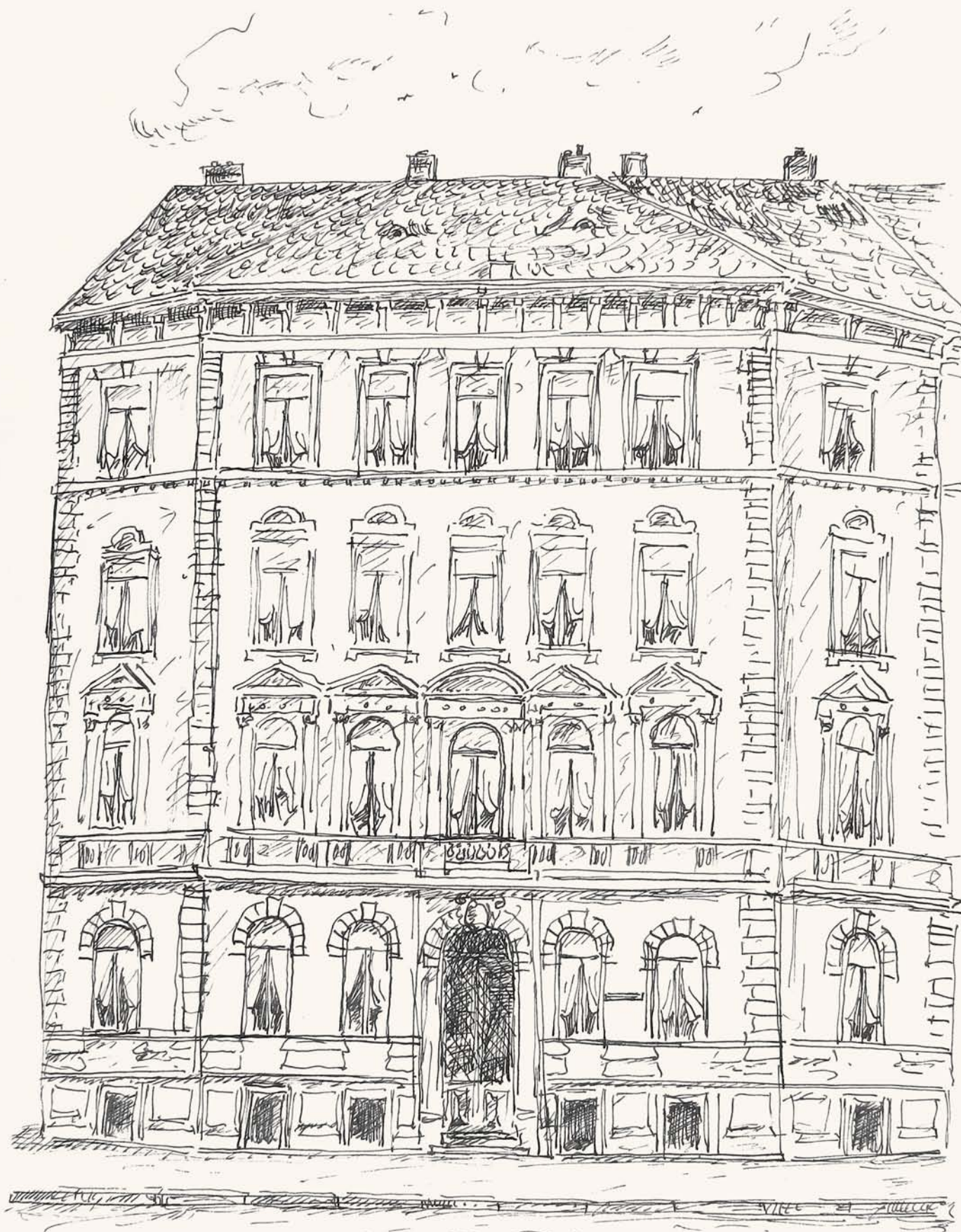

Vienna III, Kollargasse nr. 3.
made a locust business student find.

Giuseppe Vergulini '88



Wien IX, Porzellangasse Nr 9, und a lovit
W. Guinismus ca 1840

Spiru Verghulini 188 25

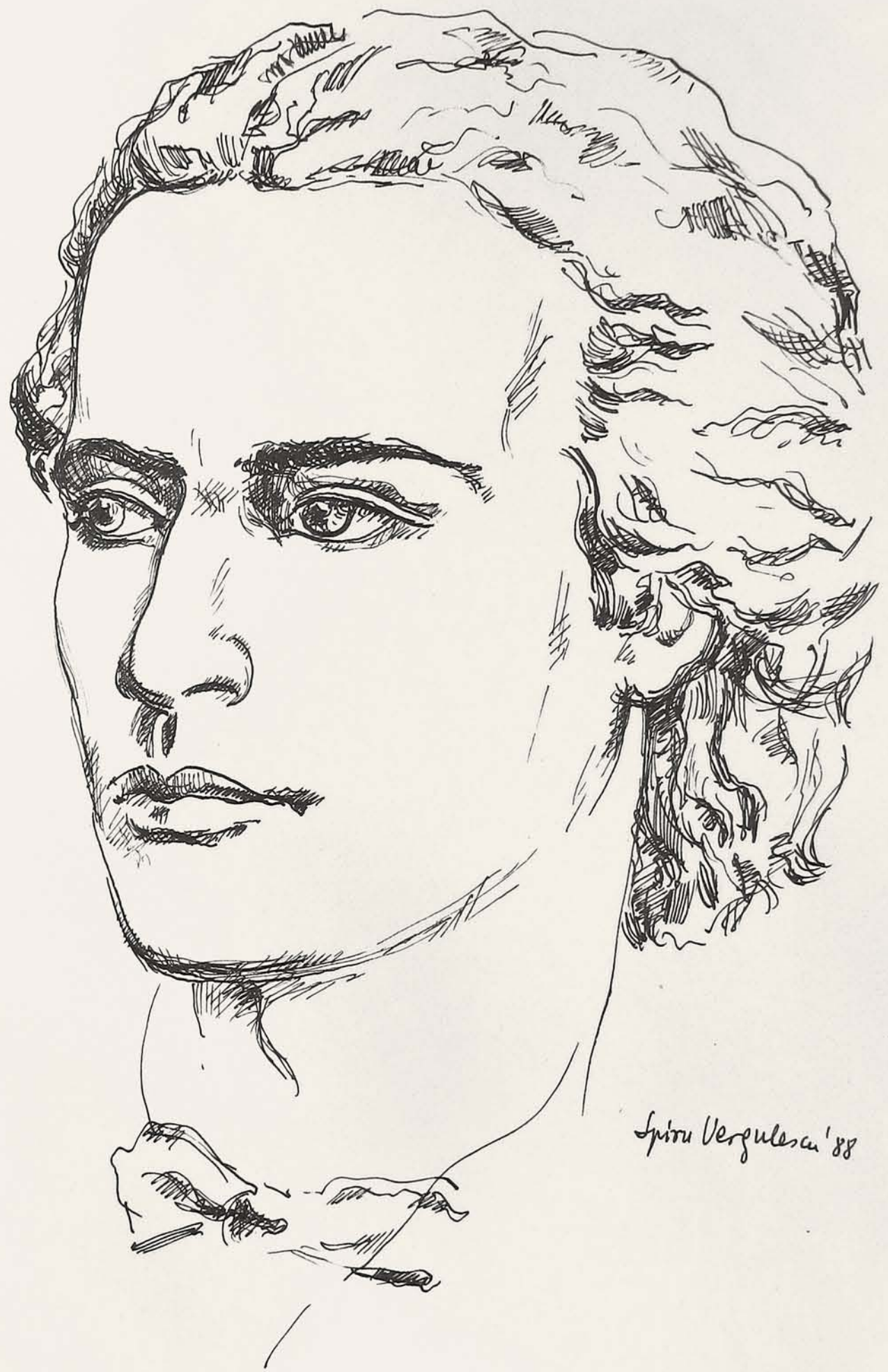

"Era frumoasă - d-o frumusețe demonică."
M. Eminescu



Spina Vasulescu '88

Vienna III, Gärtnergasse nr. 5, in care, ca
student, a locuit M. Lini uter

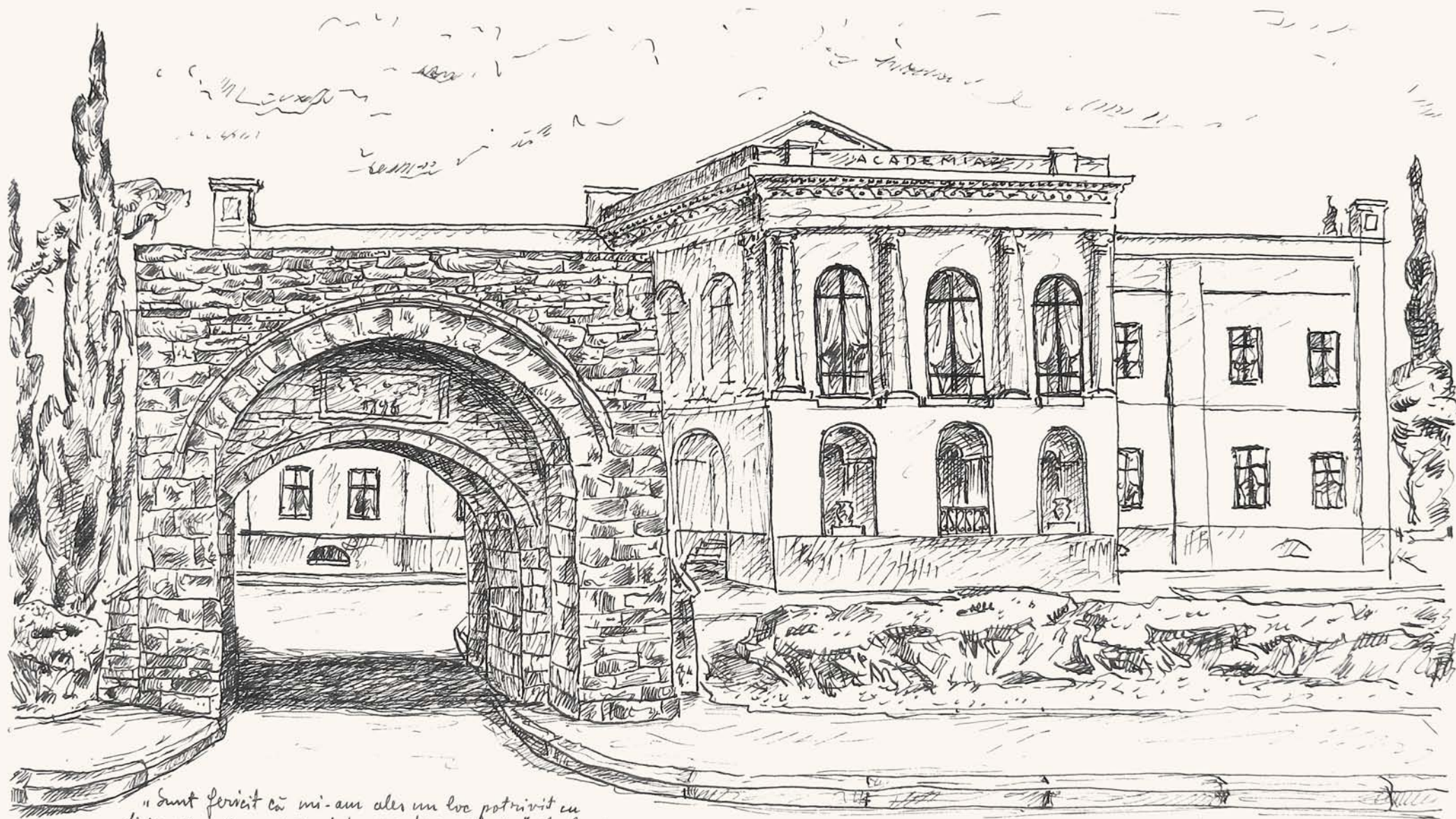

"Sunt fericit că mi-am ales un loc potrivit cu
firlea mea singuratică și dorința de cercetare." Nu Eminescu
areul de la intrarea în curtea universității și reșea clădirea a universității ierene (restaurată)
unde, jos în stânga, la cele două ferestre de sub arc, se află și biblioteca în care a lucrat poetul.

Lucia Vergulescu
30 XI 1988, Târg.



Casa A. D. Xenopol din Târnăveni.

Spiru Verguleanu, 29 XI '988



Casa veche a lui Mașătoian, armean cu magazin de coloniale și cofea în Tâi,
str. Buna Vestire nr. 18, unde, după informații orale, ar fi locuit și Eminescu;
poate la Titu Maiorescu care a locuit tot aici.

Spiru Vasilescu, 1 dec. 1988, Tâi.



Casa de pe str. Sf. Atanasie nr. 3, din Târg,
unde se presupune e-a locuitor M. Ioniuc (informații orale).

Spiru Venulea
decembrie 1988



Hand Bacalu din Jasi (fost Hotel Romania, apoi Pastia)
unde, in 1884, a locuit Mihail Luinescu.

L. Vergulescu '89

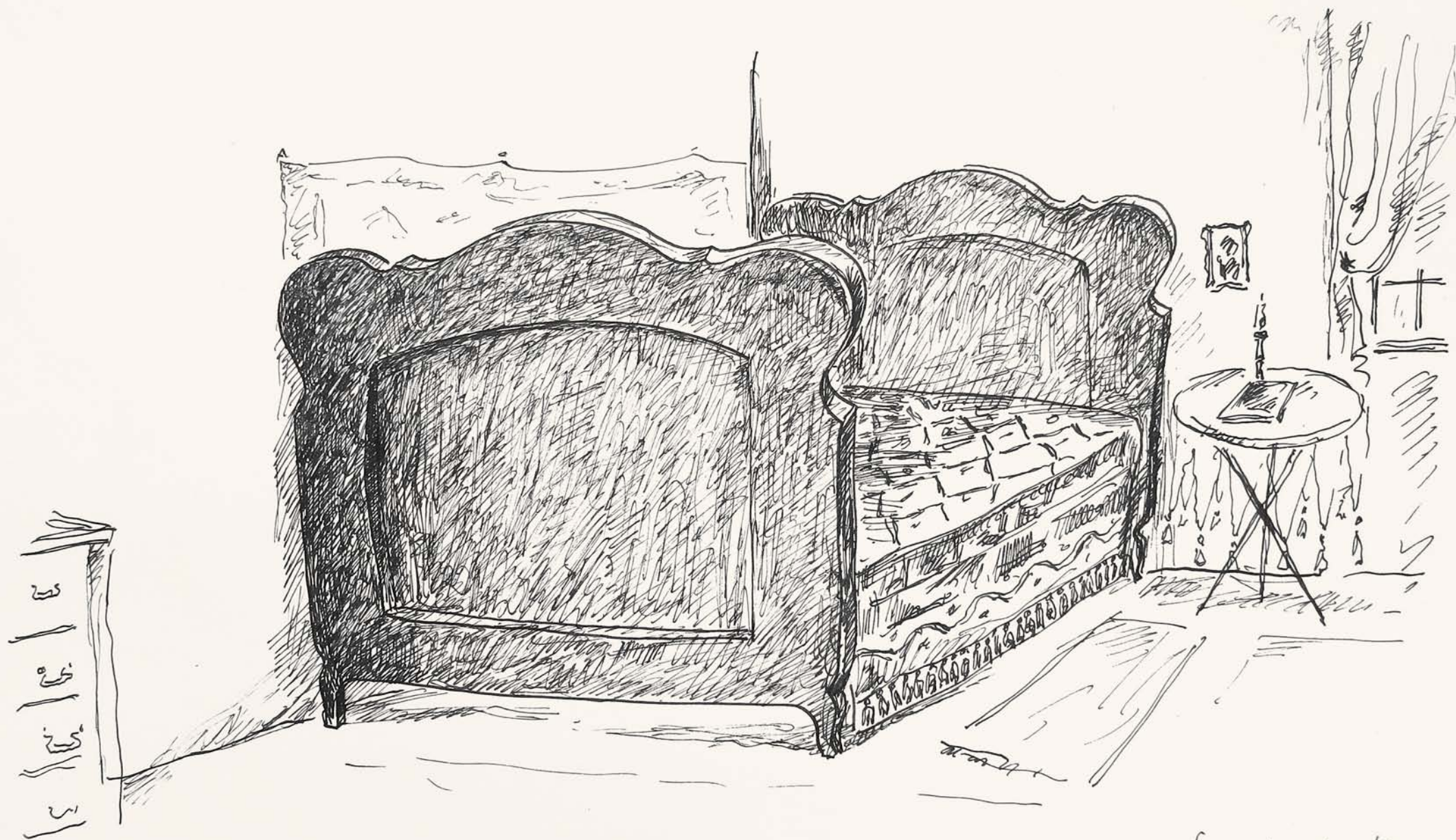

Patul lui Mihai Eminescu din locuința închinată în str. Biserica lui nr. 1,
păstrat pînă în 1949 de Ortansa Szathmari, gazda sa. Soția pictorului C. P. de Szathmari.

Spicu Vergetescu '88



Strada „Scăriei” din Târnăveni, care coborînd din
strada „Sărării” duce spre Căldușeni în Târnăveni
unde, zile și nopți de arindul, poetul Mihai Eminescu
și poezia sa se confundă în lucrurile și lucrurile în simțul pietreilor lor.

Gina Verpulescu
189



Balta Rece din Iari, in care au poposit
desorii M. Zuvintsiu si Ion Creanga talmuind
in preama.

Spicu Verpulescu
1 dec. 1988

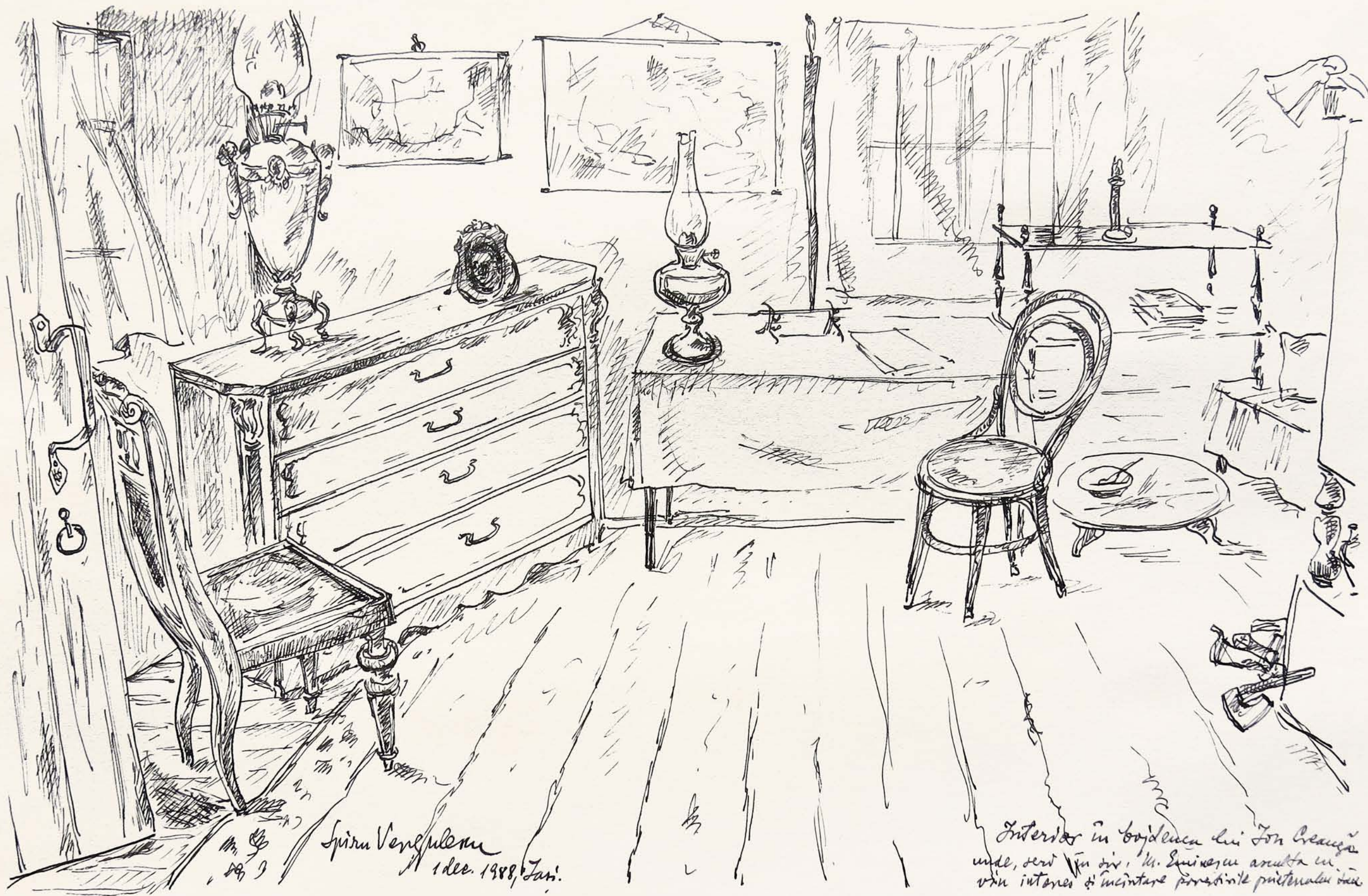

Spiru Venepleanu
1 dec. 1988, Iasi.

Interior in bojdeuca lui Ion Creanga
unde, serb in div. M. Eminescu anunta in
vnu intones si incantare paternele puteralei sale



Privește spre țările din cordacul bijdericii lui Ion Creangă,
unde, pe-isperit, M. Eminescu și prietenul său se așezau la lăpșii. Dăruie
despre viață și literatură, asulându-se cu drăgoșii și nu interes unul pe altul.

Privește spre țările
1 dec. 1988, laș.
11/12/1988



Convorberea Ion Creangă
în anii prieteniei sale cu
Nicolae Cușnirescu, "eminentul scriitor și
cel mai mare poet al Românilor" ^{cum}
avea să noteze humuleșteanul pe o
carte dăruită de poet în 1878.

Spicu Verghilescu '88



Veronica Mide,
adolescentă.

Spiru Vergulescu '88

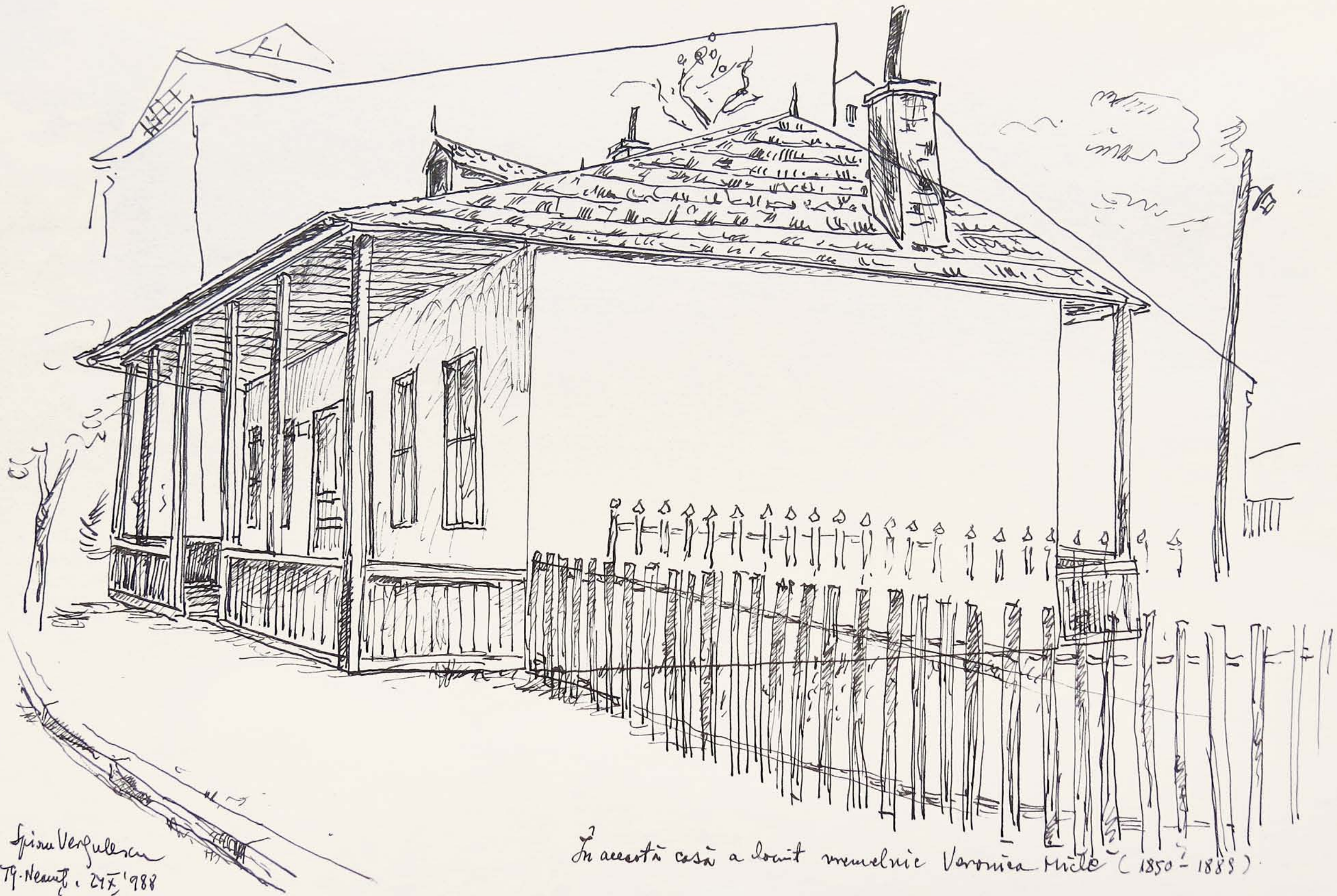

Spino Verghulescu
Tg. Neamt, 24 X '988

În această casă a locuit membruic Veronica Mile (1850 - 1889).



Spiru Varguleanu
Teiul lui M. Surulescu de la Coponi,
Juni, 29 XI '988

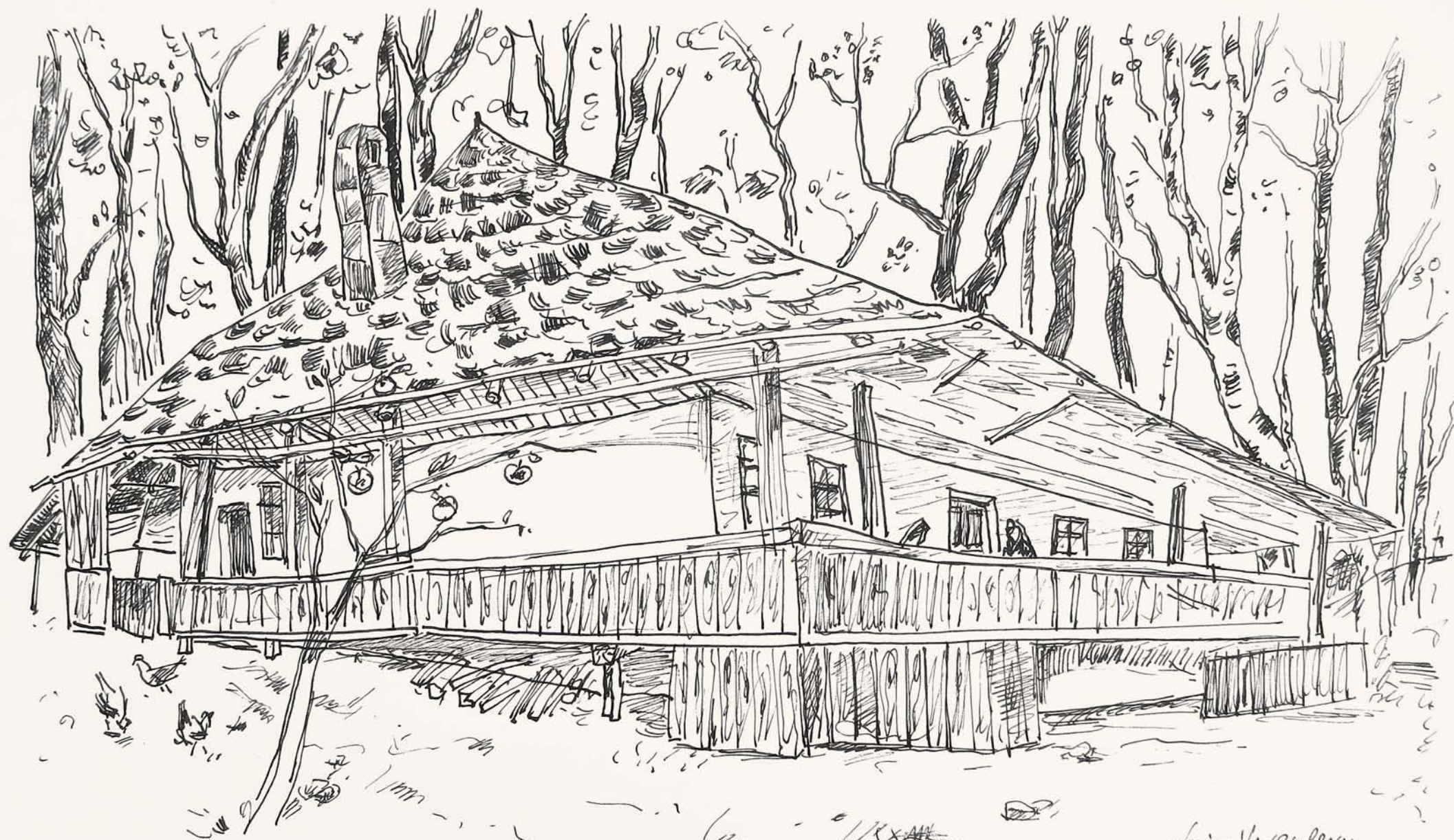

Casa de la mănăstirea Văratec în care se spune
că a locuit Mihai Eminescu pe timpul vizitei ce i-a făcut-o Veronicăi Micle.

Sim Vergulescu
24 X '88



Jasi.

Casa jurnalistului Vasile Paloc,
in cart. V. del. mai adela, se-ntr. in
membrii societatii de ferar. jurnalisti
in rindul carora stau

partea Mihai Eminescu si Ion Creanga.

G. Verghese '89.

25. 1888

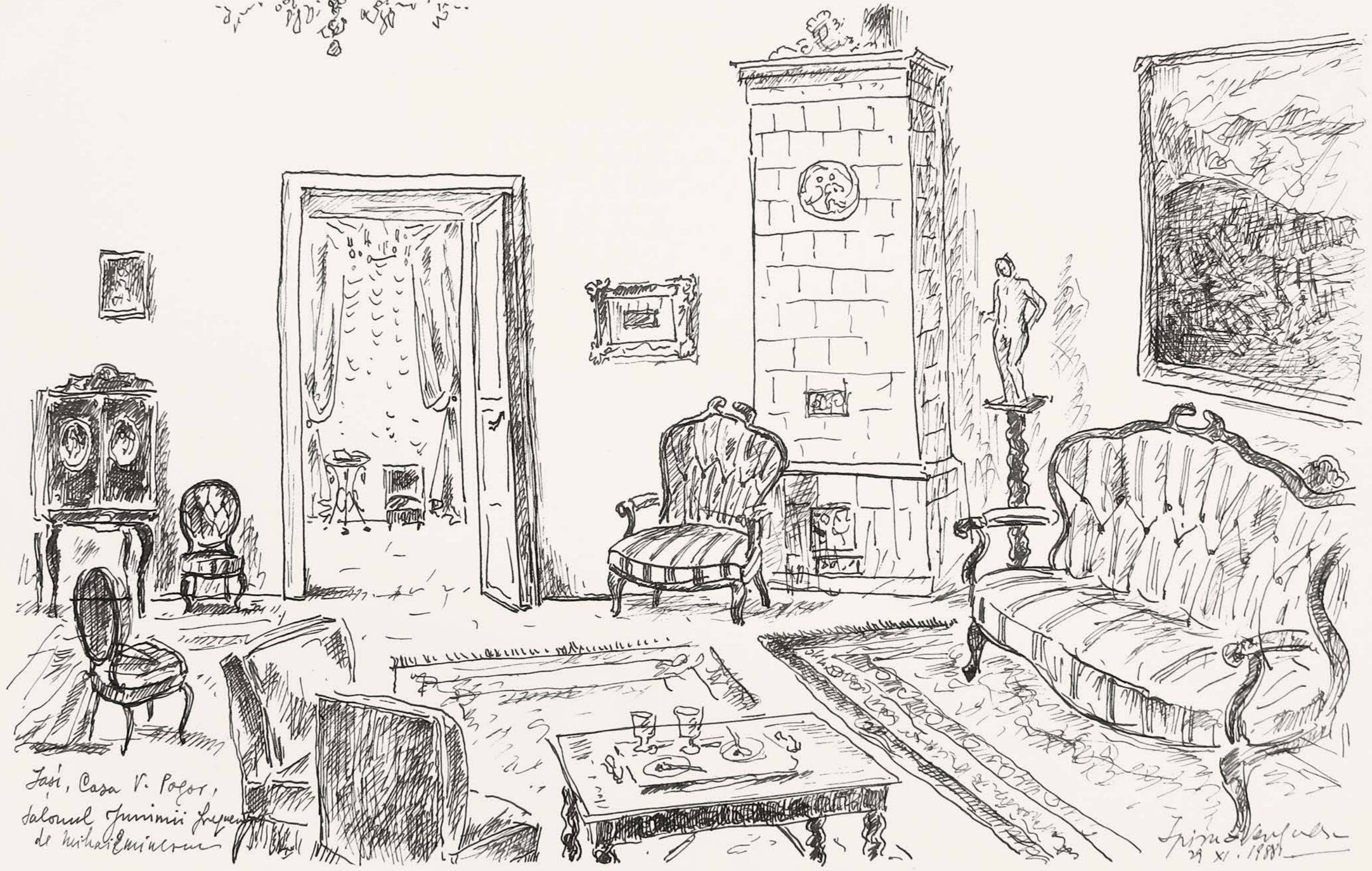

Jasi, Casa V. Pașor,
salonul junimii separe
de Mihai Eminescu

Irima
29 XI. 1888

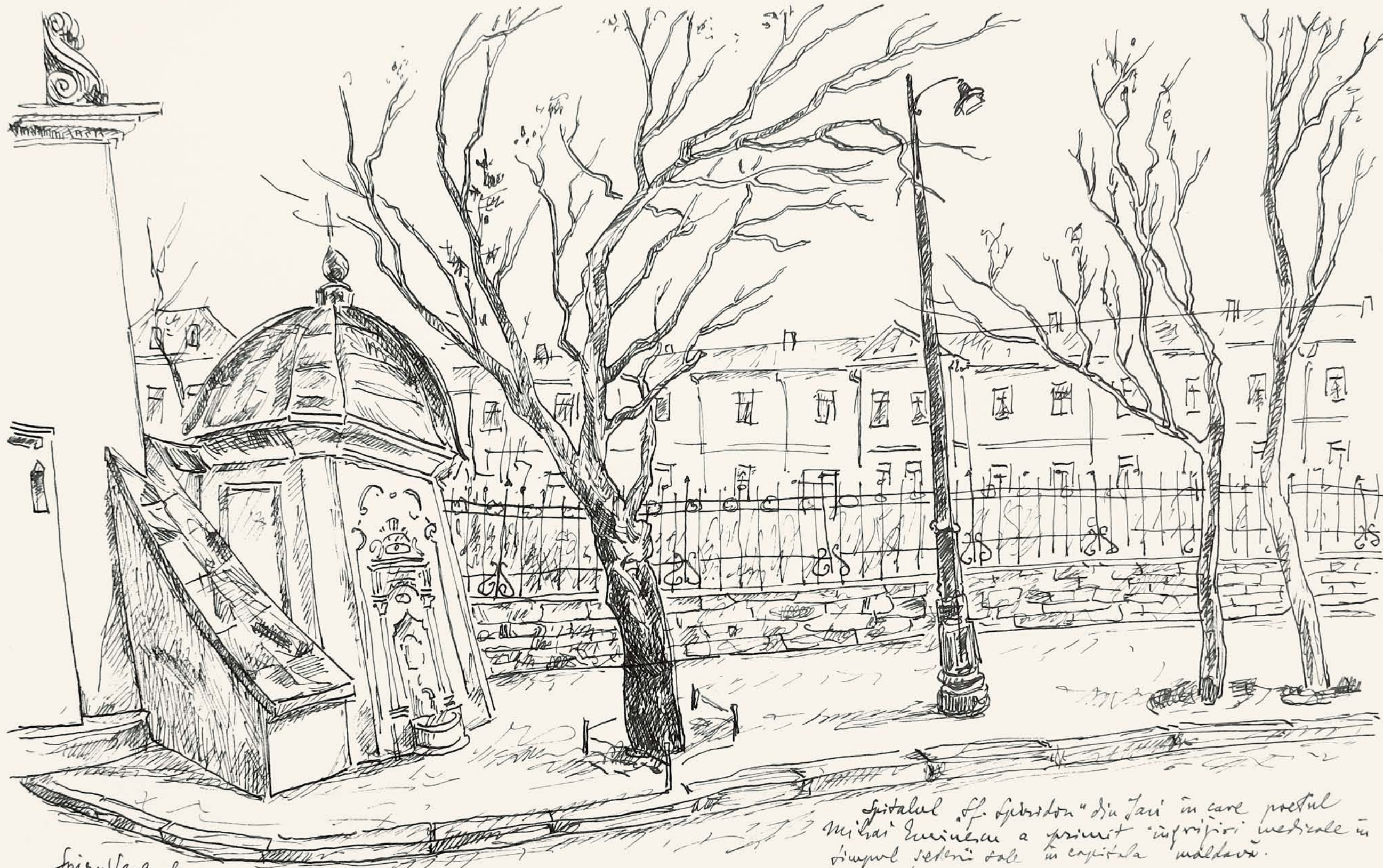

Spiru Verghilescu, 30 XI 1988

Spitalul „Sf. Spiridon” din Iași în care preotul
Mihail Euculescu a primit „împrijori” medicale în
 timpul celui de-al doilea război mondial.

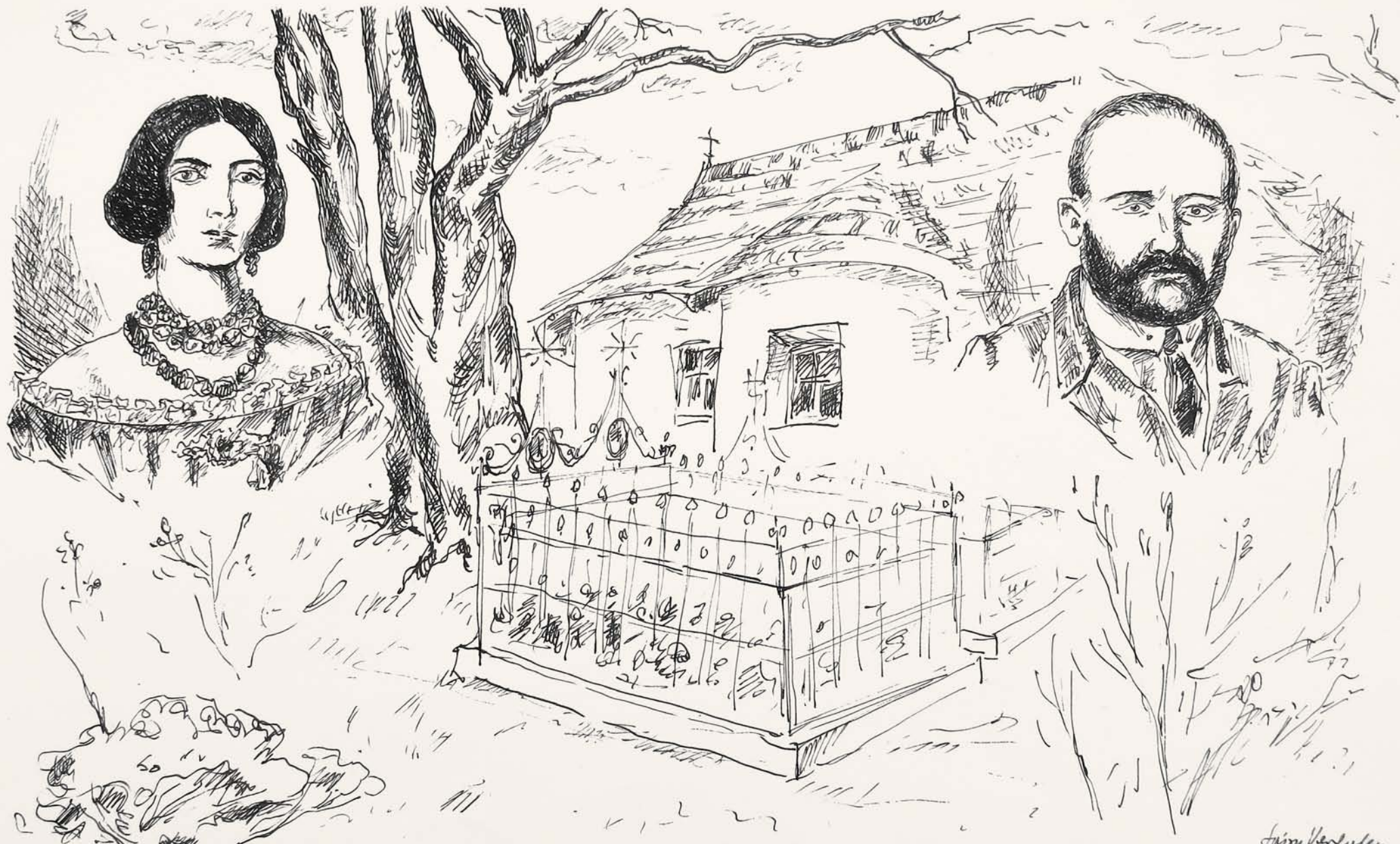

Părintii poetului Mihai Eminescu (Raluca, 1816-1876, și Gheorghe Eminovici, 1812-1884) și monumentele lor de la Ipotești.

Jim Verpulea
26 XI '88.

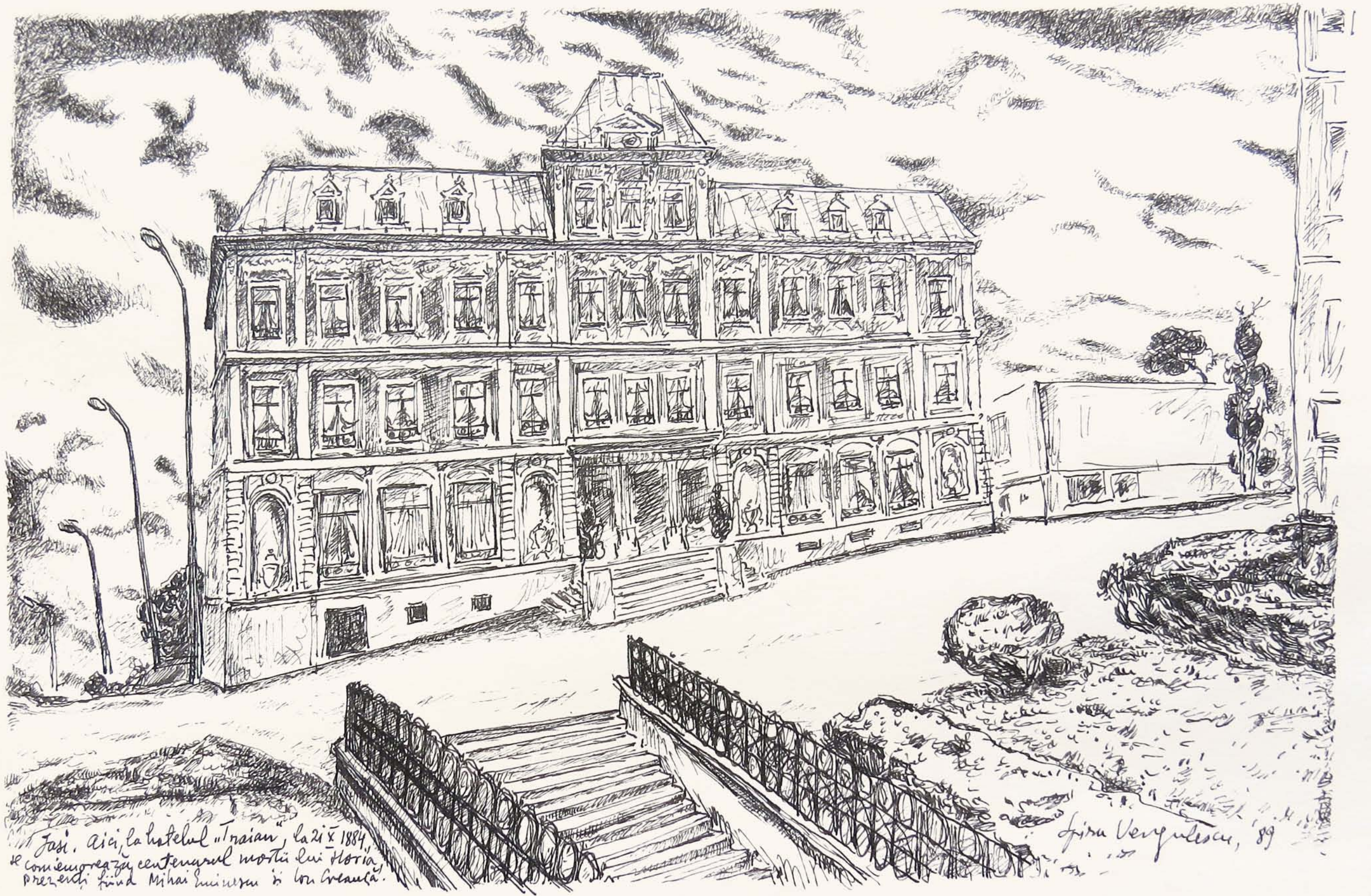

Josi. Aici, la hotelul "Traian", la zi x 1884,
se comemoreaza centenarul mortii lui Horia.
Prezenta fiind Mihai Eminescu si Ion Creanga.

Florin Vergulescu, '89



Casa lui Titu Maiorescu din Dr. Arthur Verona nr. 1 Cîmpul Mercur din București
unde amintesc a citit din ultimele sale poezii.

Spixu Vergulescu '88



Sto. Coraci, lângă Căminul Vechi unde
s-a aflat redacția ziarului "Timpul" condusă
de Nicholă Ionișcu între anii 1880-1881.

Spion Vasilescu
188



Statutul și capela „Kirazi” de pe
Str. Blănari nr. 3-5 din București proiectată
de Mihail Ciulescu pe când era redactor
la „Timpul”

Grimbergescu '88



Casele Cleopatrei Leoba - Lomnani, inspirat de peisajul din Gârșu, județul Iași, România. C. Popescu, 2008.

C. Popescu '08



Spiru Vargulescu '88

Casa lui Vasile Catargiu
din Bucuresti (str. Biserica Noua).
frecventata de Lucretia



Str. Lipscani, colt cu Calea Victoriei; aici poetul Mihai Eminescu a lucrat ca redactor al ziarului "Timpul" intre anii 1877-1879.

Grigore Vasilescu 188



Cafeneana veche de pe str. Covaci, alături de sediul restaurării și muzeei, frecventată de m. turiști.

Gjini Vargulescu
18 XI 1988, București



Cafeneaua „Imperial” din București,
în care se aflau desori în prezență M. Eminescu,
Slavici și Daluța.

Spion Văpulescu '88



Spim Vespuleni '89

Casa Vanicu (pe locul actualului magazin „Romarta” în Calea Victoriei celt cu str. 13 Decembrie), la etajul căreia, spre sfârșitul secolului trecut, se afla redacția zărilor „Timpul”, unde a lucrat o perioadă și Mihai Eminescu. La parterul clădirii, în locul fostei vremea altele, a funcționat bodega și băcăria „Dragomir Niculescu”, nume celebru pentru tot



Hanul lui Manue pe linia casei, pe
unirea trece spre restructurarea
de linia Cafelelor Vechi Bucuresti.

Spicu Constantin '88



Grădina Cisnăiești din București pe aleile căreia și-a purtat pașii Nisihal Eminescu în singurătatea sa.

Spina Vezulescu '88



Casa în care a locuit M. Eminescu din curtea
Mănăstirii Caimata de București.

Spina Vespulera '88

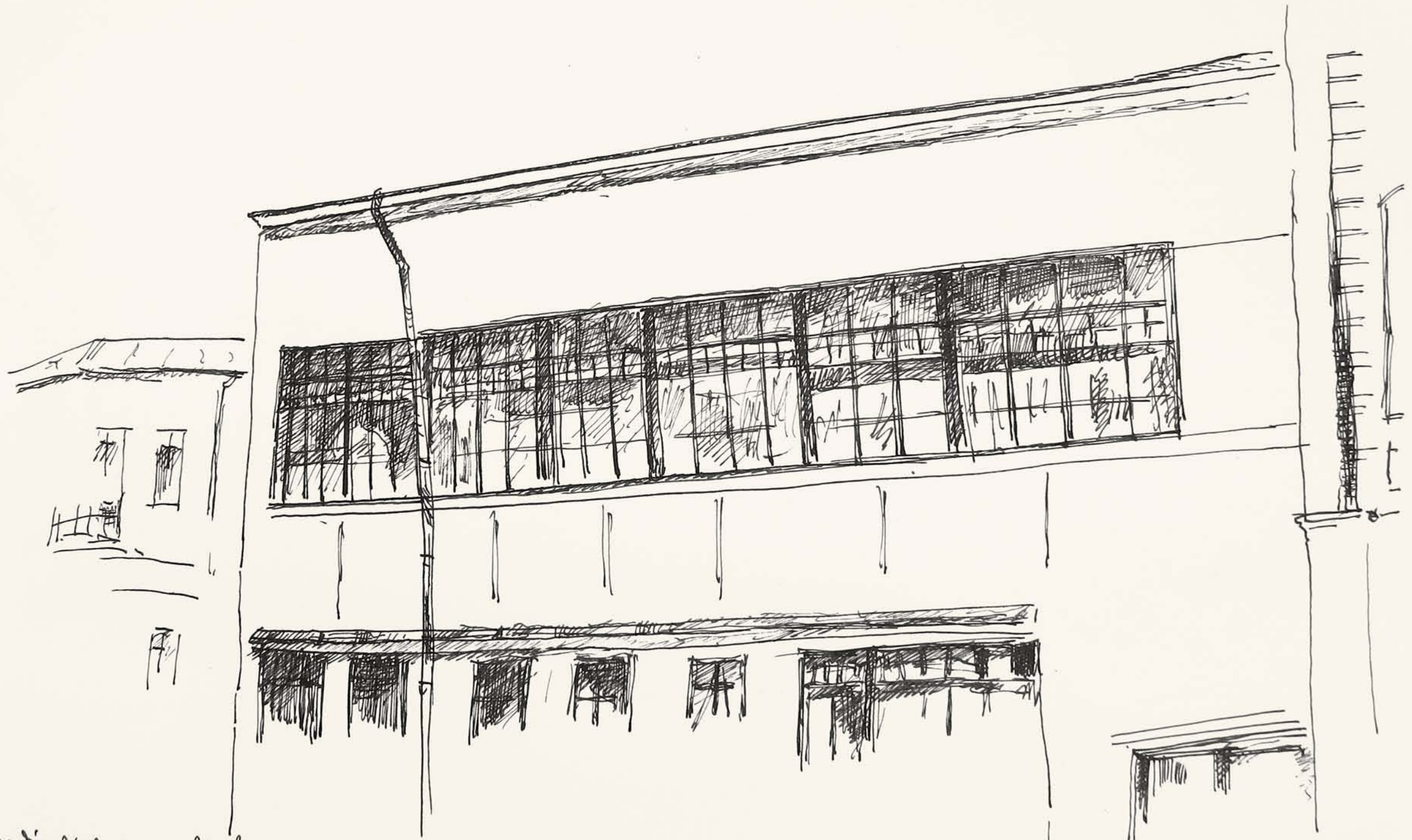

Casa din Piața Acuzei din București în care Ion Slavici
i-a subînchiriat lui Mihail Eminescu.

Șpiru Vongulescu '88



Jasi, str. Sf. Atanarie nr. 16, casa în care se presupune
că a locuit poetul Mihai Eminescu în anul 1885.

Spiru Văcărescu, 1989



Teii din curtea casei Hărieței, martori tăcuți ai tranziției
și nisării poeziei Mihail Eminescu pe timpul convalescenței sale sub
îngrijirea surorii, între 1887 și 1888.

Spiru Verșuleanu
24 XI 1988, Botoșani.



Harjeta Eminovici (1854-1889) și casa ei din Botosani (actuala str. Puzosin - nr. 8) în care, între 1887 și 1888, l-a îngrijit pe fratele său, poetul Mihai Eminescu, în timpul convalescenței și unde, poetul, a primit câteva vizite ale Veronicăi Micle.



Casa în care se pare că a funcționat poștalionul dr. Al. Sutu
pe str. Plantelor nr. 1 din București unde Eminescu
a fost internat în două rânduri.

Spina Verfulcu '88

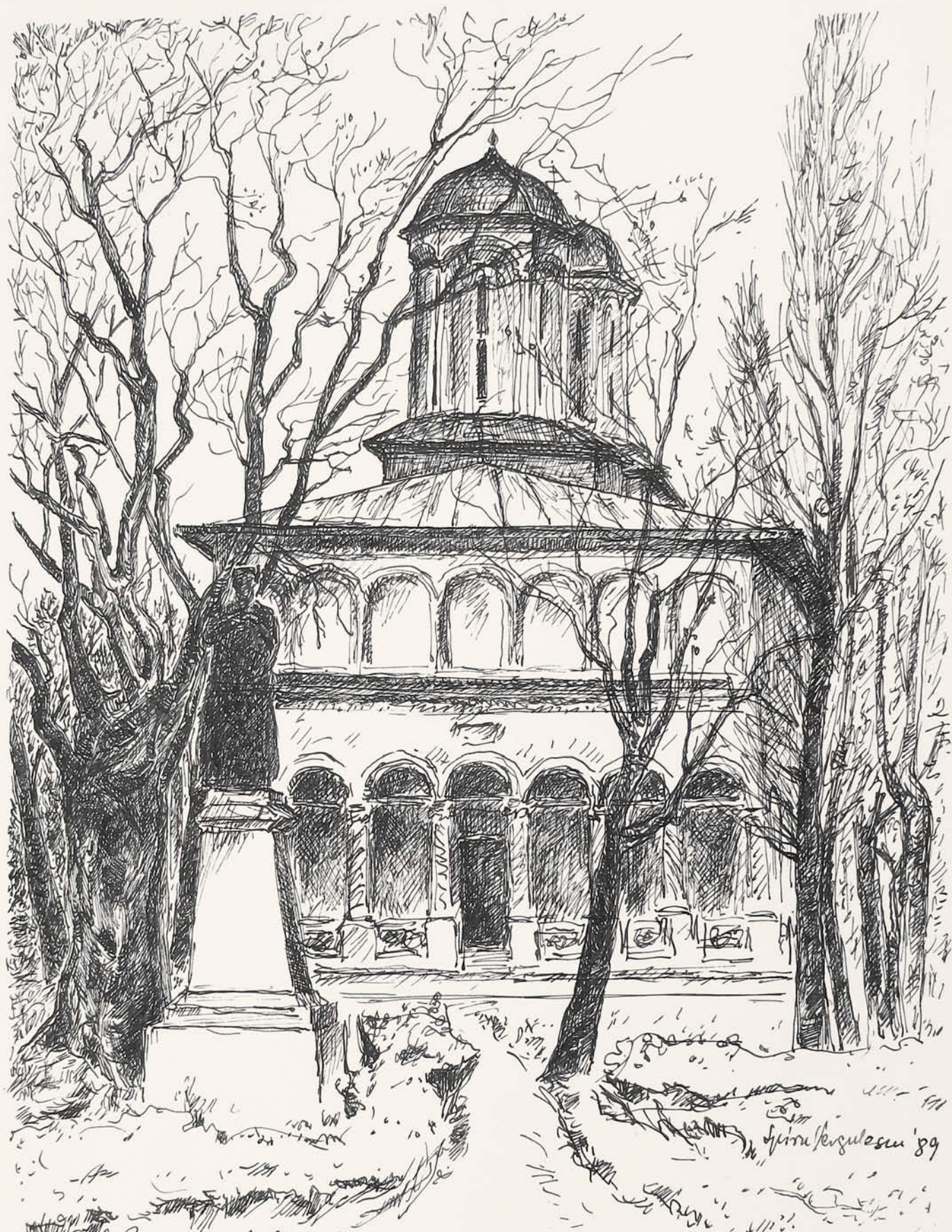

Biserica "sf. Gheorghe cel Tânăr" din București, în care, în ziua de 16 iunie 1889, a fost depus corpul neînsuflit al poetului M. Eminescu ".... coveșagul deschis al lui Eminescu era încins cu crengu de tei, în auzintirea poezilor lui parfumate cu flori de tei" T. Maiorescu
În după-amiaza zilei de sâmbătă, 17 iunie, la orele 6, cortegiul funerar porni spre cimitirul Șerban Vodă (Bellu) pe o ploaie măzgușă ce pica din cerul acoperit de nori (G. Lăzărescu). A fost însoțit de un număr mare de admiratori.

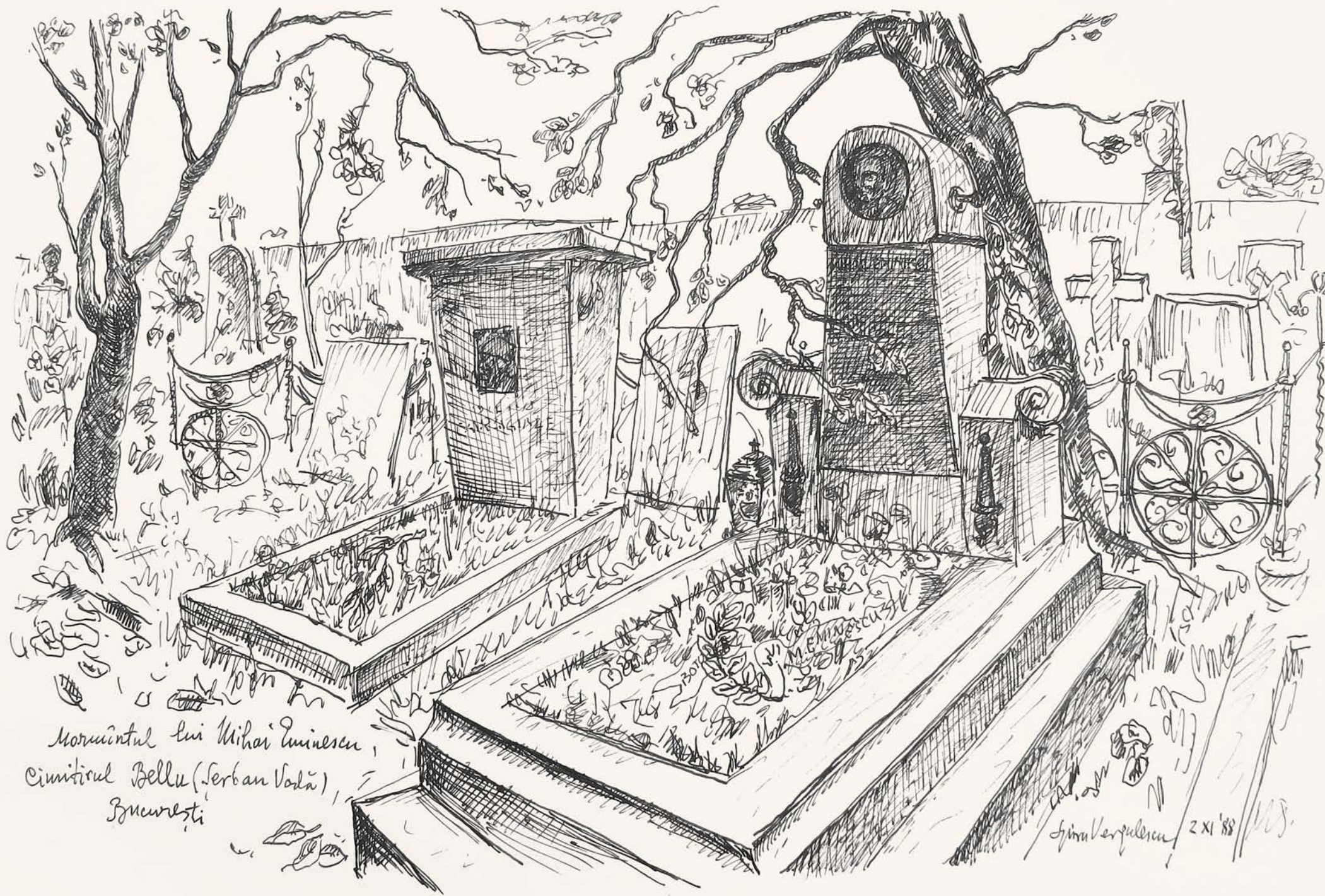

Monumentul lui Mihai Eminescu,
Cimitiul Bellu (Srbani Vodă),
București

Grigore Vasilescu 2 XI '88

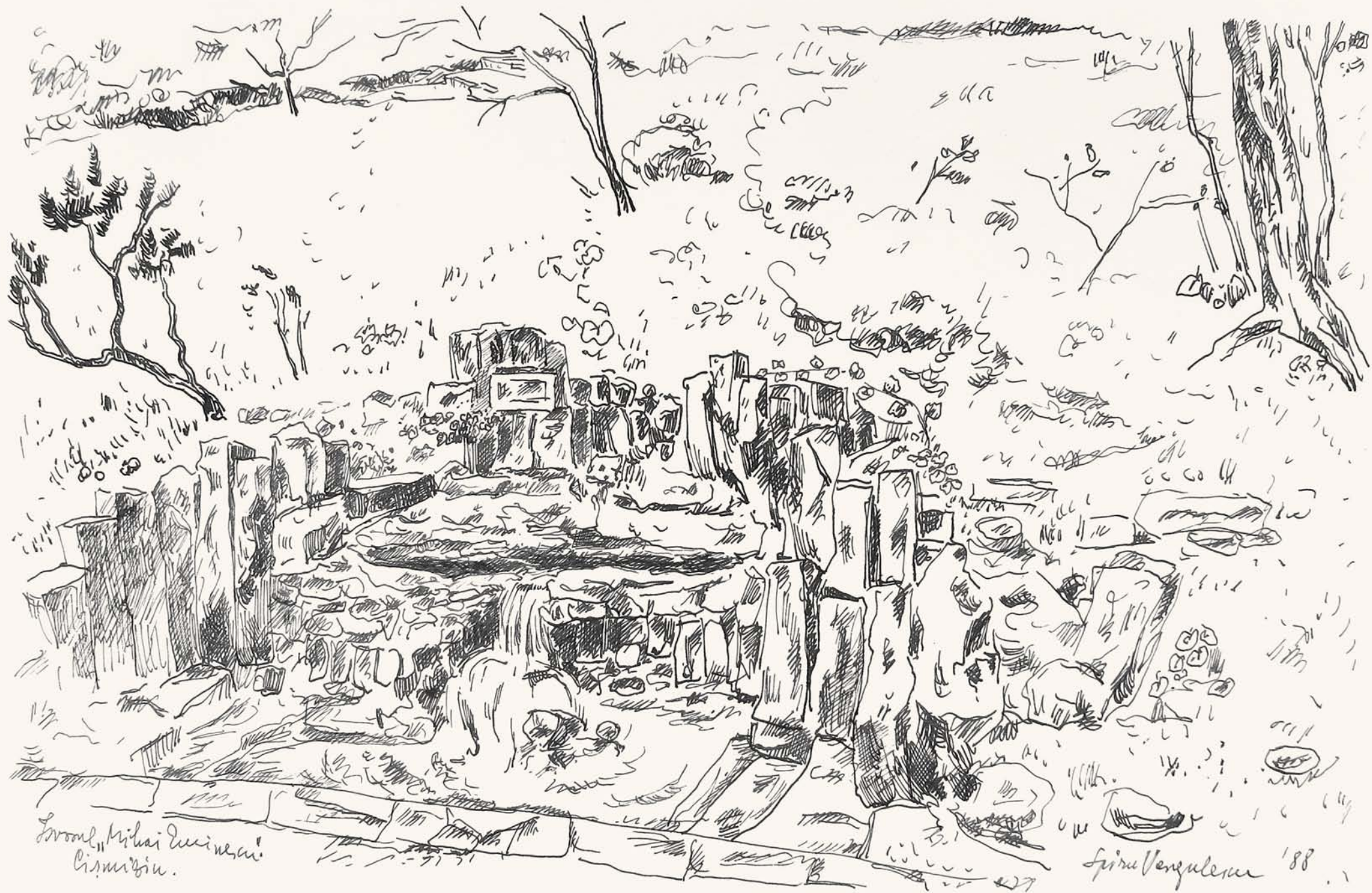

L'ovraul, Mihai Cucineanu,
Cismiziu.

Spiru Vengulescu 188

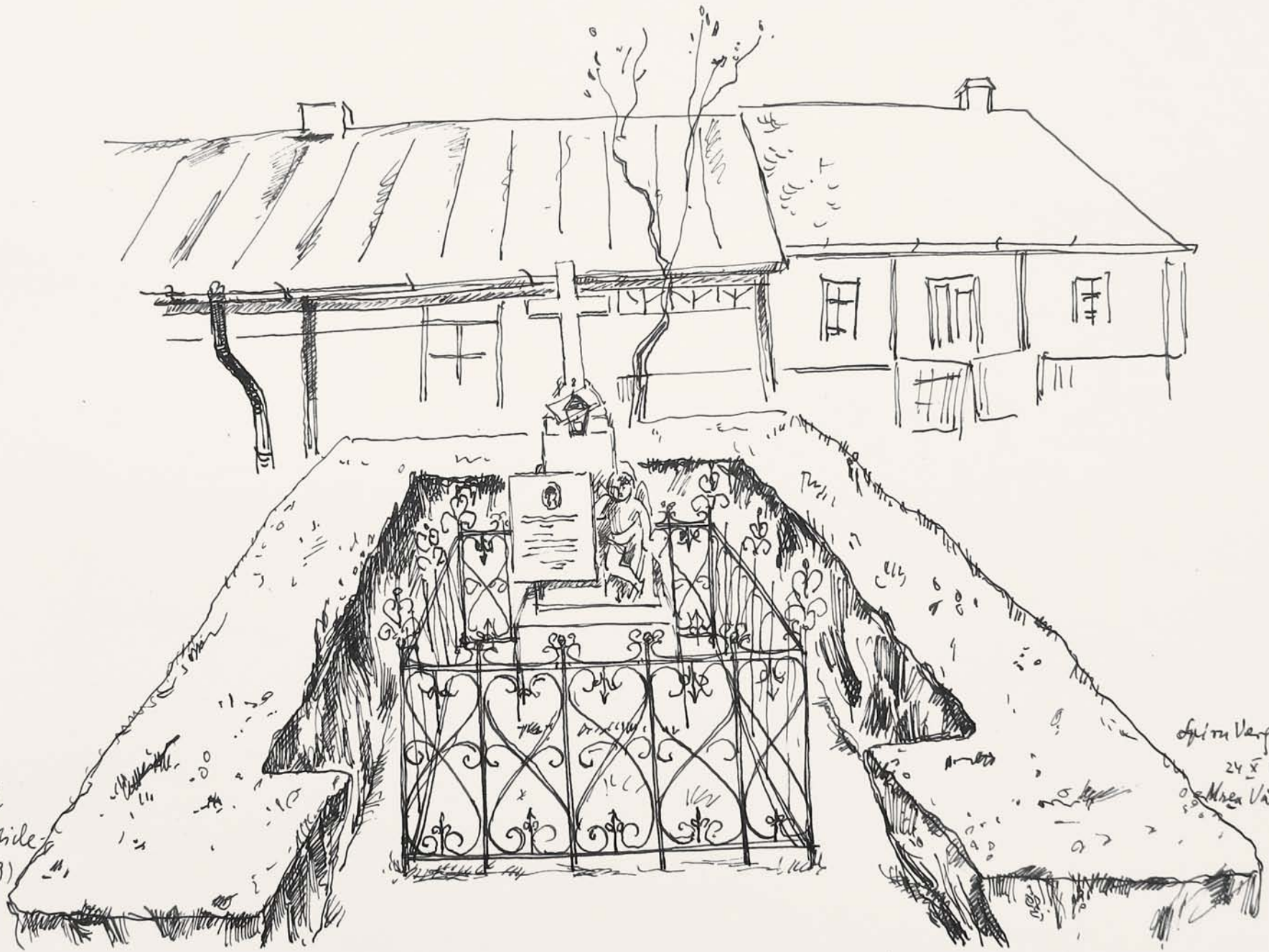

Mormintul
Veronicii Kilde
(1850 - 1889)

Opriți Văpulescu
24 X 1988
Marea Văratec



Spiru Vargulescu '89 Drobeta - Te Severina.

În a Dunării lungi valuri ce unice și se frământă,
 Trece un pod, un gând de piatră rezistă în arc;
 Peste pod cu mii de coifuri trece - a Romei grea mărire.
 Mihai Eminescu ("Memento mori")

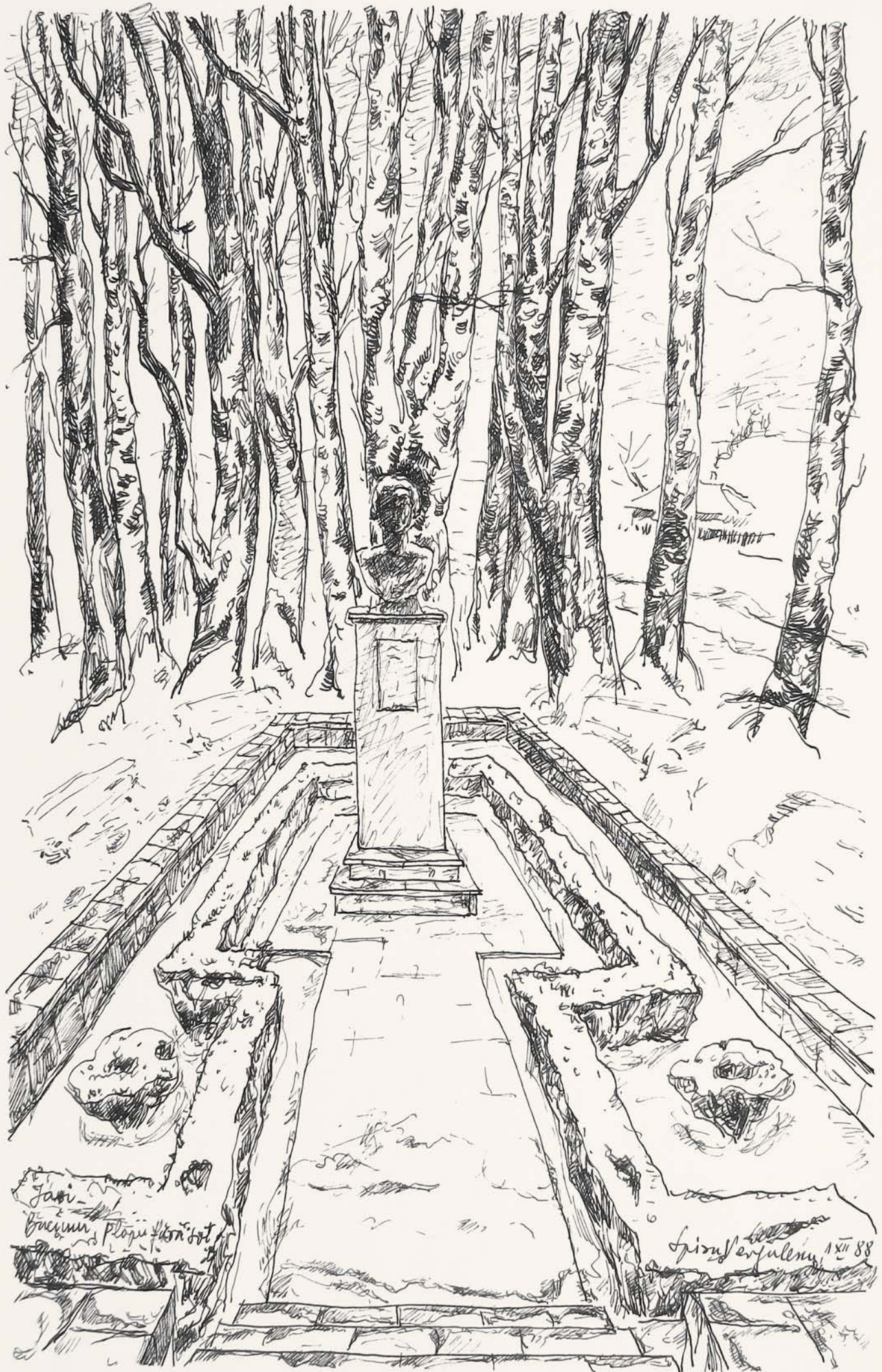

Favi
Epitaph of Fulvia

Epitaph of Fulvia 1888



Monumentul lui Mihai Eminescu, de sculptorul Ioan Georgescu, amplasat în
parcul oraşului Botoşani imediat după moartea poetului.

Spiru Vergulescu, 27 XI '88



Spiru Verpulescu '89

Botoșani - Teatrul "Lilias" Lăunesc

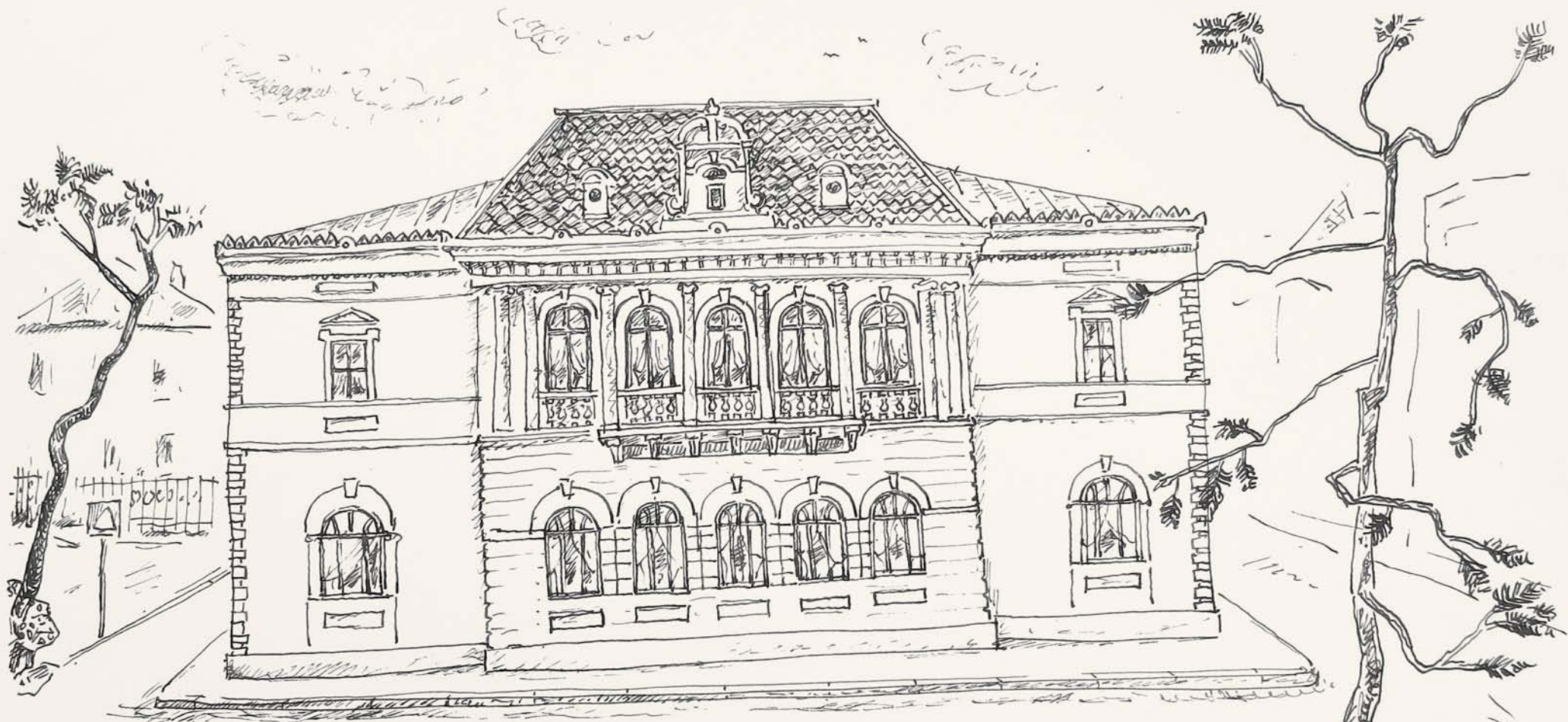

Biblioteca „Mihai Eminescu” din Botoșani

Șirni Verșulescu, 25 XI '88



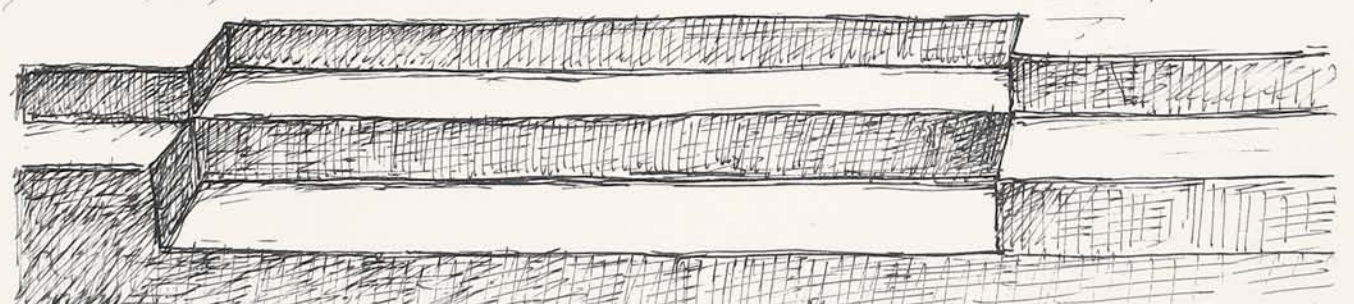
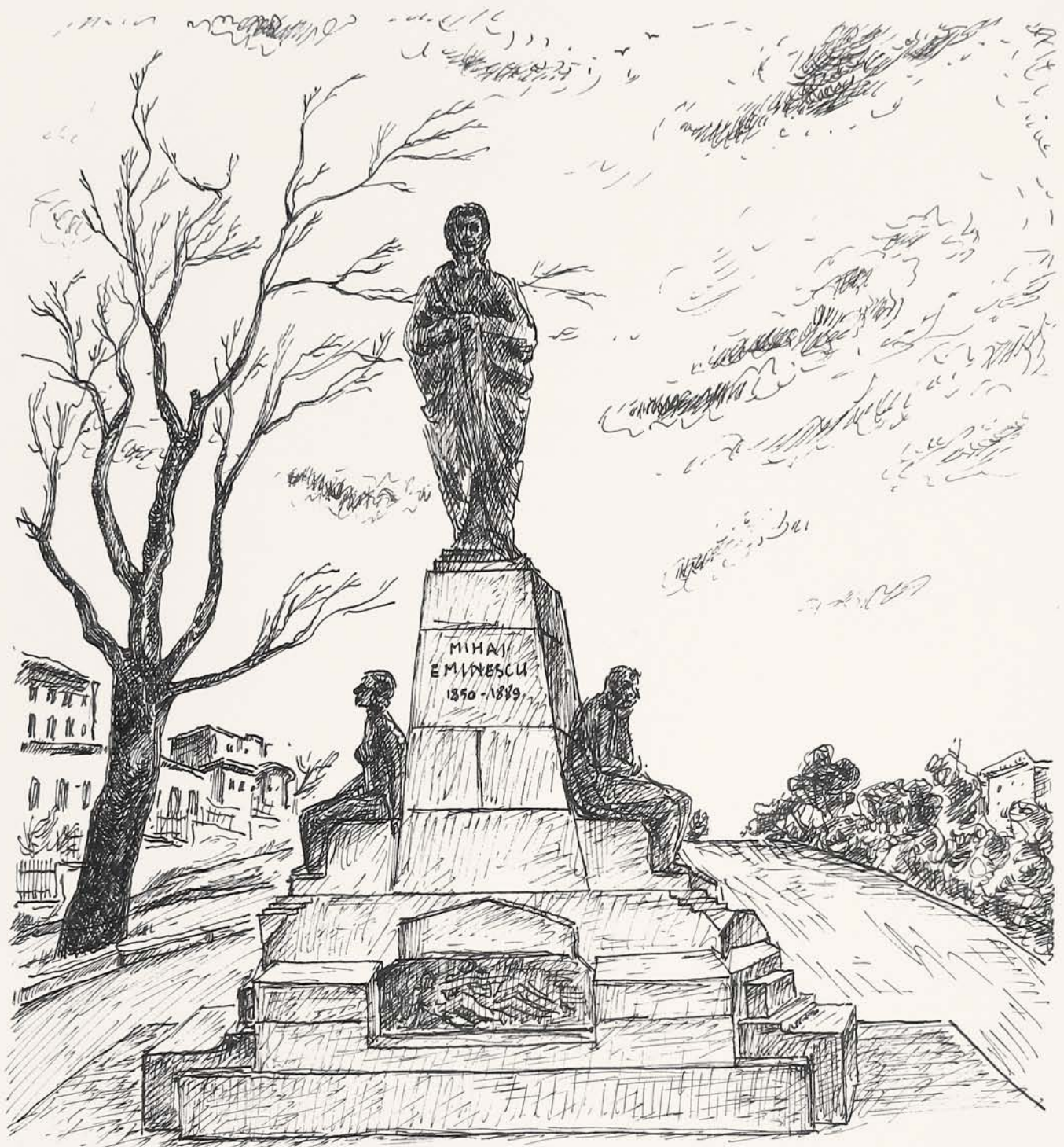

Monumentul lui Mihai Eminescu
 realizat de sculptorul Faur-Schmidt
 și amplasat în iubită vecinătate
 a Bibliotecii Centrale Universitare din Iași.

Spiru Voiculescu
 1 XII 1988
 Iași

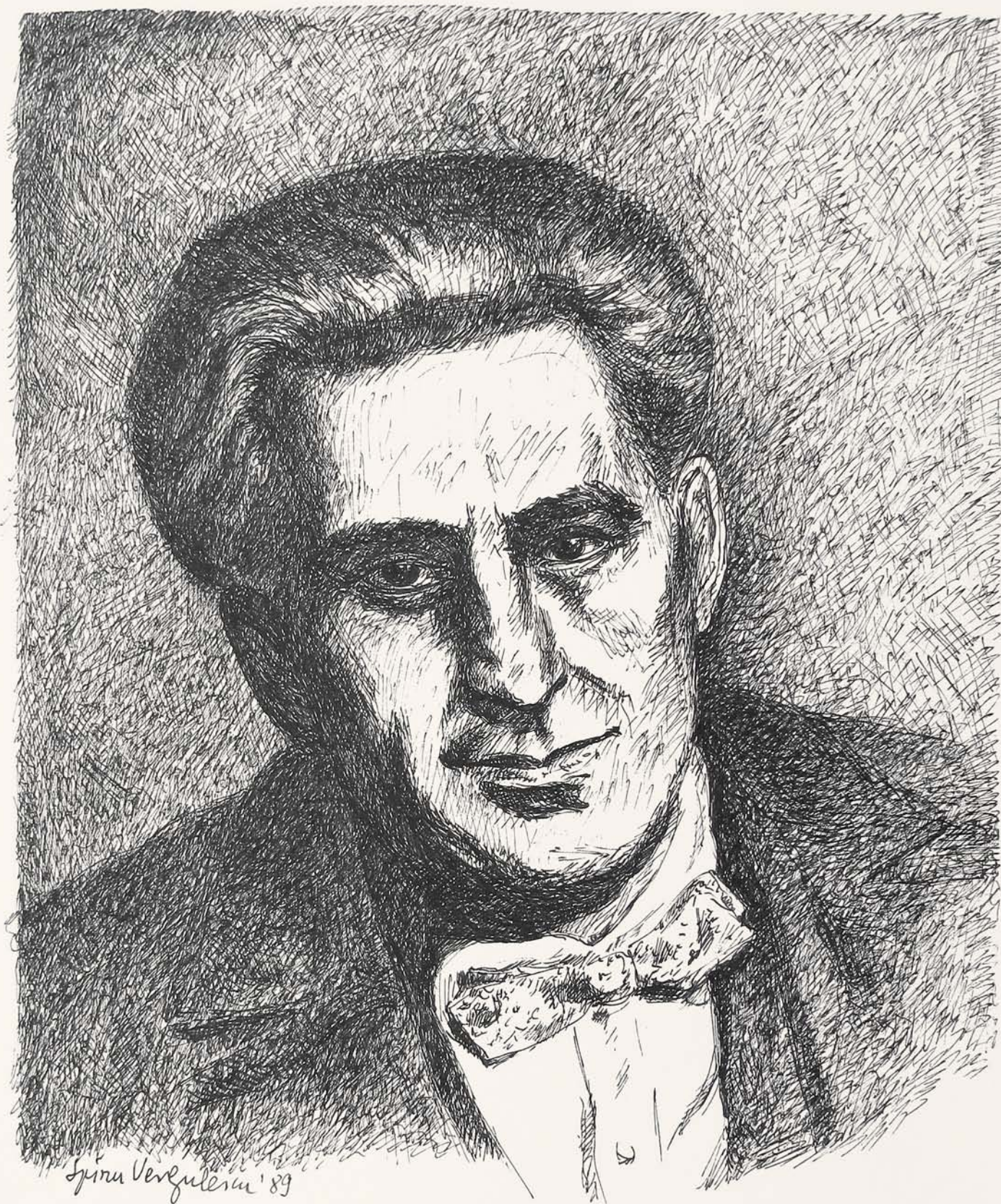

Ștefan Văgulescu '89

"Eminescu era un lumatec sublim, în sufletul căruia visele creșteau ca nalba, ...
Dar dacă n-avea mândria fizică, o avea pe aceea morală. Pătruns în liniște de valoarea personală, arăta, după împrejurări, fie simplitate gravă, fie dispreț înalt, pretinzându-se singur și cu răceală înaintea lumii să-l pretuiască".
G. Călinescu



Bucuresti. Statuia lui Mihai Eminescu realizata de sculptorul Gh. D. Anghel si asezata in fata Ateneului Roman.

Lyra Verguletescu '89

